

## BAB IV

### GAMBARAN UMUM LOKASI PENELITIAN

#### A. Gambaran Umum Kecamatan Pinggir

##### 1. Sejarah Kecamatan Pinggir

Kecamatan Pinggir merupakan pemekaran dari Kecamatan Mandau Kabupaten Bengkalis, Kecamatan Pinggir diresmikan tepatnya pada tanggal 24 Oktober 2003. Sebelum menjadi kecamatan pusat pemerintahan terletak di Duri, berdasarkan PP No. 129 Tahun 2000, ada beberapa tujuan dibentuknya sebuah daerah baru atau dilakukannya pemekaran daerah. Tujuan tersebut diantaranya, meningkatkan kesejahteraan rakyat, meningkatkan pelayanan masyarakat, mempercepat pertumbuhan demokrasi, mempercepat pelaksanaan pembangunan ekonomi daerah, mempercepat pengelolaan potensi daerah, meningkatkan keamanan dan ketertiban, meningkatkan hubungan yang serasi antara pusat dan daerah dengan menjadi daerah otonom maka pelayanan masyarakat menjadi lebih dekat dan memiliki anggaran yang dikelola sendiri yang dapat digunakan wilayah tersebut.

Pemekaran Kecamatan Pinggir membuka lapangan kerja, serta pembangunan infrastruktur lainnya, terbentuknya otonomi daerah akan menyebabkan tumbuh dan berkembangnya pusat-pusat pertumbuhan ekonomi. Karena semakin dekatnya pusat pemerintahan daerah dan memudahkan masyarakat untuk mendapatkan pelayanan.

## 2. Letak Geografis

Kecamatan Pinggir merupakan salah satu kecamatan yang termasuk di dalam wilayah administrasi Kabupaten Bengkalis, Kecamatan Pinggir terbentuk berdasarkan Peraturan Daerah Kabupaten Bengkalis nomor 01 Tahun 2003 tentang Pembentukan Kecamatan Pinggir dan Kecamatan Siak Kecil yang berasal dari sebagian wilayah Kecamatan Mandau. Secara geografis, kecamatan pinggir berbatasan dengan :

Sebelah Utara berbatasan dengan kecamatan Bukit Batu

Sebelah Selatan berbatasan dengan Kabupaten Siak

Sebelah Timur berbatasan dengan Kabupaten Siak

Sebelah Barat berbatasan dengan Kecamatan Mandau

Gambar IV.1 Peta Kecamatan Pinggir

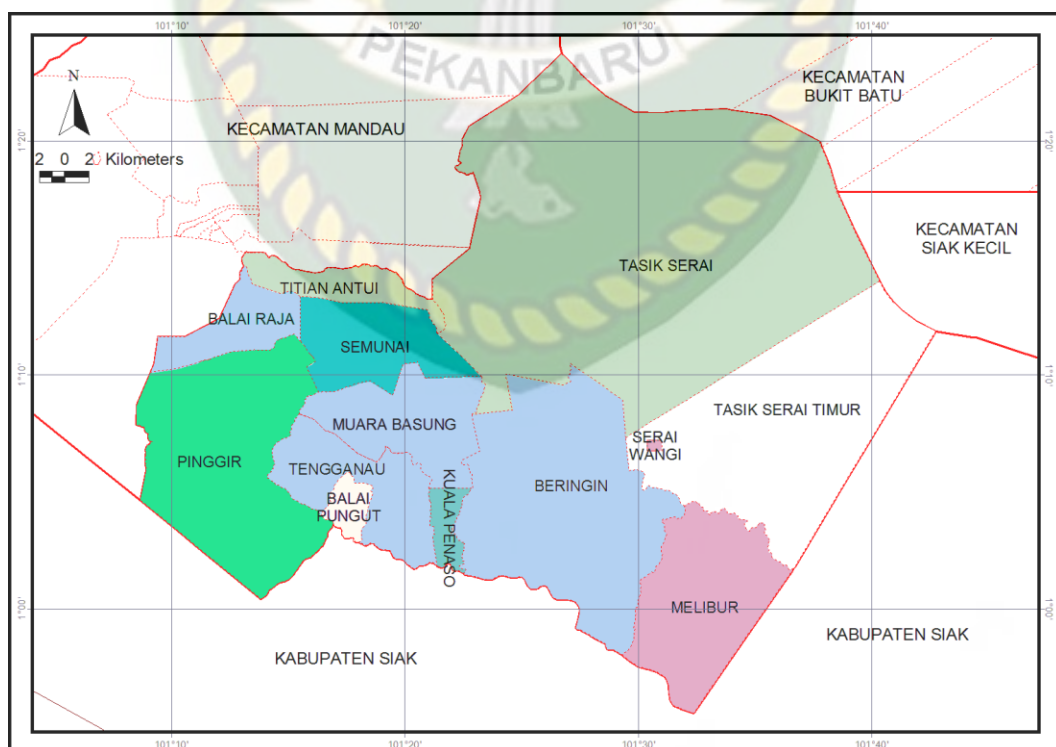

Berdasarkan data dari BPN Kabupaten Bengkalis, luas wilayah Kecamatan Pinggir adalah 2503 KM<sup>2</sup> dengan desa terluas adalah desa Muara Basung seluas 378,00 atau sebesar 15,10% dari luas Kecamatan Pinggir keseluruhannya. Secara geografis Kecamatan Pinggir terletak antara 01°10'11,0" Lintang Utara sampai 1°15'07,5" Bujur Timur.

Kecamatan pinggir melakukan pemekaran desa pada tahun 2014 sebanyak 6 desa yaitu Desa Buluh Apo, Desa Sungai Meranti, Desa Pangkalan Libut, Desa Tasik Serai Barat, Desa Tasik Tebing Serai, Desa Koto Pait Beringin, Kecamatan Pinggir terdiri dari 17 desa dan 2 kelurahan, sehingga menjadi 19 Desa/Kelurahan dengan ibu kota kecamatan terletak di Pinggir.

## **2. Kondisi Geografis**

Sebagian wilayah yang terdiri dari dataran rendah yang ketinggiannya berada rata-rata antara 0-25 M di atas permukaan laut. Daerah Kecamatan Pinggir beriklim tropis dengan suhu udara maksimum 31<sup>0</sup>c dan suhu minimum 25<sup>0</sup>c jumlah hari dengan curah hujan yang terbanyak di Kecamatan Pinggir 145 hari dengan banyaknya curah hujan sebesar 2,760 M<sup>2</sup>/th. Bentuk wilayah Kecamatan Pinggir datar sampai berombak sebanyak 86% berombak sampai berbukit sebanyak 14 %.

Kecamatan pinggir sebagai daerah yang memiliki peranan penting untuk dapat ikut serta menunjang pertumbuhan serta pengembangan daerah, dalam industri yang sejalan dengan perkembangan ekonomi daerah serta potensi sumber daya alam yang dimiliki oleh daerah ini. Selanjutnya memberikan suatu pengaruh yang cukup besar terhadap perekonomian daerah, terutama sekali adalah

adanya suatu perkembangan ekonomi daerah-daerah atau desa yang mengikuti gerak perekonomian Kecamatan Pinggir.

### 3. Keadaan Penduduk Serta Perkembangannya

Kecamatan Pinggir yang mempunyai luas wilayah lebih kurang 2.503 KM<sup>2</sup> memiliki jumlah penduduk sebanyak 103.918 jiwa dengan jumlah laki-laki sebanyak 54.137 orang dan jumlah penduduk perempuan sebanyak 49.781 orang. Untuk lebih jelasnya mengenai keadaan penduduk di Kecamatan Pinggir Kabupaten Bengkalis dapat dilihat pada tabel berikut:

Tabel IV.1 : Jumlah Penduduk Menurut Desa/Kelurahan di Kecamatan Pinggir Kabupaten Bengkalis Tahun 2017

No.	Desa/Kelurahan	Penduduk		Jumlah
		Laki-laki	Perempuan	
1	Pinggir	9.660	8.808	18.468
2	Semunai	4.817	4.540	9.357
3	Tengganau	3.617	3.359	6.976
4	Balai Pungut	1.015	946	1.961
5	Muara Basung	5.143	4.734	9.877
6	Kuala Penaso	786	705	1.491
7	Beringin	1.506	1.377	2.883
8	Melibur	597	535	1.132
9	Serai Wangi	1.289	1.162	2.451
10	Tasik Serai	6.391	5.877	12.268
11	Titian Antui	11.442	10.668	22.110
12	Balai Raja	3.495	3.233	6.728
13	Tasik Serai Timur	2.301	1.971	4.272
14	Buluh Apo	157	136	293
15	Pangkalan Libut	519	499	1.018
16	Sungai Meranti	595	523	1.118
17	Tasik Serai Barat	356	322	678
18	Tasik Tebing Serai	248	225	473
19	Koto Parit Beringin	203	161	364
Jumlah		54.137	49.781	103.918

Sumber: BPS, Kecamatan Pinggir Dalam Angka, 2017



#### 4. Pendidikan

Pendidikan merupakan hal yang sangat penting dan menentukan dalam gerak pembangunan dan serta untuk meningkatkan kesadaran masyarakat terhadap ketaatan akan peraturan dan ketentuan yang berlaku di masyarakat. Dalam bidang pendidikan, di Kecamatan Pinggir dapat dikatakan cukup mulai dari taman kanak-kanak sampai pendidikan tingkat atas baik negeri ataupun swasta, dan jumlah penduduk menurut pendidikan juga sudah ada beberapa yang mendapatkan gelar sarjana, dengan adanya fasilitas ini akan dapat meningkatkan Sumber Daya Manusia yang berpotensi dalam meningkatkan ekonomi Kecamatan Pinggir. Adapun jumlah sarana pendidikan adalah sebagai berikut :

Tabel IV.2 Jumlah Sarana Pendidikan Di Kecamatan Pinggir Kabupaten Bengkalis

No.	Desa/Kelurahan	TK	SD	SLTP	SMA	SMK	Madrasah			SLB
							IT	Ts	AI	
1	Pinggir	5	4	1	1	-	1	1	1	-
2	Semunai	3	2	-	-	1	1	1	-	-
3	Tengganau	2	2	-	-	-	-	-	-	-
4	Balai Pungut	-	2	1	-	-	-	-	-	-
5	Muara Basung	1	3	2	1	1	1	1	-	-
6	Kuala Penaso	-	2	1	-	-	-	-	-	-
7	Beringin	1	1	1	1	-	-	1	-	-
8	Melibur	-	1	1	-	-	-	-	-	-
9	Serai Wangi	1	1	1	1	-	-	-	-	-
10	Tasik Serai	4	6	1	1	-	1	3	1	-
11	Titian Antui	8	6	4	3	-	-	1	-	-
12	Balai Raja	4	3	4	-	1	-	-	-	1
13	Tasik Serai Timur	1	3	-	-	-	-	-	-	-
14	Buluh Apo	2	1	-	-	-	-	-	-	-
15	Pangkalan Libut	2	1	1	-	-	-	-	-	-
16	Sungai Meranti	-	1	1	1	-	1	1	1	-
17	Tasik Serai Barat	2	2	1	-	-	-	-	-	-
18	Tasik Tebing Serai	-	1	-	-	-	-	-	-	-
19	Koto Parit Beringin	-	1	-	-	-	-	-	-	-
Jumlah		38	43	20	9	3	5	9	3	1

## 5. Kesehatan

Kesehatan merupakan bagian penting bagi semua manusia untuk dapat menjalankan aktivitas sehari-hari. Untuk mendukung kesehatan masyarakat, di Kecamatan Pinggir terdapat beberapa sarana kesehatan, yakni:

Tabel IV.3 Sarana Kesehatan Di Kecamatan Pinggir Kabupaten Bengkalis

No.	Desa/Kelurahan	Puskesmas	Pustu	Poliklinik	Praktek Dokter	Praktek Bidan
1	Pinggir	-	1	2	3	5
2	Semunai	-	-	1	-	-
3	Tengganau	-	-	-	-	5
4	Balai Pungut	-	1	-	-	-
5	Muara Basung	1	1	-	-	2
6	Kuala Penaso	-	-	-	-	1
7	Beringin	-	-	-	-	-
8	Melibur	-	-	-	-	-
9	Serai Wangi	1	-	-	-	-
10	Tasik Serai	-	1	-	-	4
11	Titian Antui	-	-	2	2	4
12	Balai Raja	-	-	-	-	1
13	Tasik Serai Timur	-	1	-	-	-
14	Buluh Apo	-	-	-	-	1
15	Pangkalan Libut	-	1	-	-	2
16	Sungai Meranti	-	-	1	-	3
17	Tasik Serai Barat	-	-	-	-	-
18	Tasik Tebing Serai	-	-	-	-	-
19	Koto Parit Beringin	-	-	-	-	-
Jumlah		2	6	6	5	28

Sumber: UPTD Dinas Kesehatan Kecamatan Pinggir, 2017

## B. Gambaran Umum Puskesmas Desa Serai Wangi

Berdasarkan Peraturan Bupati Bengkalis Nomor 94 Tahun 2012 Tentang Organisasi Dan Tata Kerja Unit Pelaksana Teknis Puskesmas Diskes Di Kecamatan Se-Kabupaten Bengkalis Kedudukan Puskesmas sebagai Unit Pelaksana Teknis Puskesmas adalah Pelaksana sebagian tugas dan fungsi Dinas Kesehatan di Kecamatan. Unit Pelaksana Teknis Puskesmas dipimpin oleh seorang Kepala yang berada di bawah dan bertanggung jawab kepada Kepala Dinas dan secara operasional berkoordinasi dengan Camat.

Unit Pelaksana Teknis Puskesmas mempunyai tugas dan fungsi melaksanakan sebagian tugas dan fungsi Dinas dengan Wilayah Kerja satu Kecamatan.

Susunan Organisasi Unit Pelaksana Teknis Puskesmas, terdiri dari :

- a. Kepala Unit Pelaksana Teknis Puskesmas;
  - b. Kepala Sub Bagian Tata Usaha;
  - c. Petugas Pelaksana Urusan Pelayanan Kesehatan;
  - d. Petugas Pelaksana Urusan pengendalian masalah Kesehatan lingkungan;
  - e. Petugas Pelaksana Urusan Pengembangan SDM Kesehatan;
  - f. Petugas Pelaksana Urusan jaminan dan Sarana Kesehatan;
  - g. Kelompok jabatan Fungsional.
- a. Kepala Unit Pelaksana Teknis Puskesmas mempunyai tugas :
1. Melakukan Penghimpunan Data-data dan penyusunan Program di Bidang Kesehatan di wilayah Kecamatan sebagai bahan masukan dalam penyusunan program Dinas Kesehatan;
  2. Melaksanakan upaya pelayanan kesehatan dasar dan kesehatan rujukan;
  3. Menyelenggarakan pelayanan dan pembinaan kesehatan ibu, Anak dan keluarga;

4. Melakukan pencegahan, penanggulangan dan pemberantasan penyakit menular;
5. Melakukan Pengendalian dan Pembinaan terhadap personil UPT Puskesmas;
6. Menunjuuk Petugas Pelaksana Urusan dengan terlebih dahulu meminta persetujuan Kepala Dinas Kesehatan;
7. Melaksanakan tugas-tugas lain yang diberikan oleh Kepala Dinas Kesehatan.

b. Kepala Sub bagian tata Usaha mempunyai tugas :

1. Melakukan pengelolaan Surat Menyurat dan kearsipan;
2. Melakukan pengelolaan Administrasi Keuangan dan kepegawaian;
3. Melakukan evaluasi dan Pelaporan;
4. Melaksanakan Inventarisasi dan Pemeliharaan Aset daerah;
5. Melaksanakan tugas lain yang diberikan oleh Kepala UPT Puskesmas.

c. Petugas Pelaksana Urusan Pelayanan Kesehatan, mempunyai tugas :

1. Membantu pelaksanaan urusan kesehatan dasar;
2. Membantu pelaksanaan urusan kesehatan rujukan;
3. Membantu pelaksanaan urusan kesehatan khusus;
4. Melaksanakan tugas-tugas lain yang diberikan oleh Kepala UPT Puskesmas.

d. Petugas Pelaksana Urusan Pengendalian Maslaah Kesehatan lingkungan, mempunyai tugas :

1. Membantu pelaksanaan urusan pengendalian dan pemberantasan penyakit;



2. Membantu pelaksanaan urusan wabah dan bencana;
3. Membantu pelaksanaan urusan Kesehatan Lingkungan;
4. Melaksanakan tugas-tugas lain yang diberikan oleh Kepala UPT Puskesmas.

e. Petugas Pelaksana Urusan Pengembangan Sumber Daya Manusia Kesehatan, mempunyai tugas :

1. Membantu pelaksanaan urusan perencanaan dan pendayagunaan;
2. Membantu pelaksanaan urusan pendidikan dan pelatihan Sumber Daya Manusia Kesehatan;
3. Membantu pelaksanaan urusan registrasi dan akreditasi perizinan bidang Kesehatan;
4. Melaksanakan tugas-tugas lain yang diberikan oleh Kepala UPT Puskesmas.

f. Petugas Pelaksana Urusan jaminan dan sarana Kesehatan, mempunyai tugas :

1. Membantu pelaksanaan urusan jaminan kesehatan;
2. Membantu pelaksanaan urusan sarana dan peralatan kesehatan;
3. Membantu pelaksanaan urusan kefarmasian;
4. Melaksanakan tugas-tugas lain yang diberikan oleh Kepala UPT Puskesmas.

g. Kelompok Jabatan Fungsional mempunyai tugas melaksanakan tugas khusus sesuai bidang keahlian dan kebutuhan.

Bagan Susunan Organisasi Unit Pelaksana Teknis Puskesmas sebagai berikut:

**STRUKTUR ORGANISASI  
UPT. PUSKESMAS SERAI WANGI  
KECAMATAN TALANG MUANDAU KABUPATEN BENGKALIS**

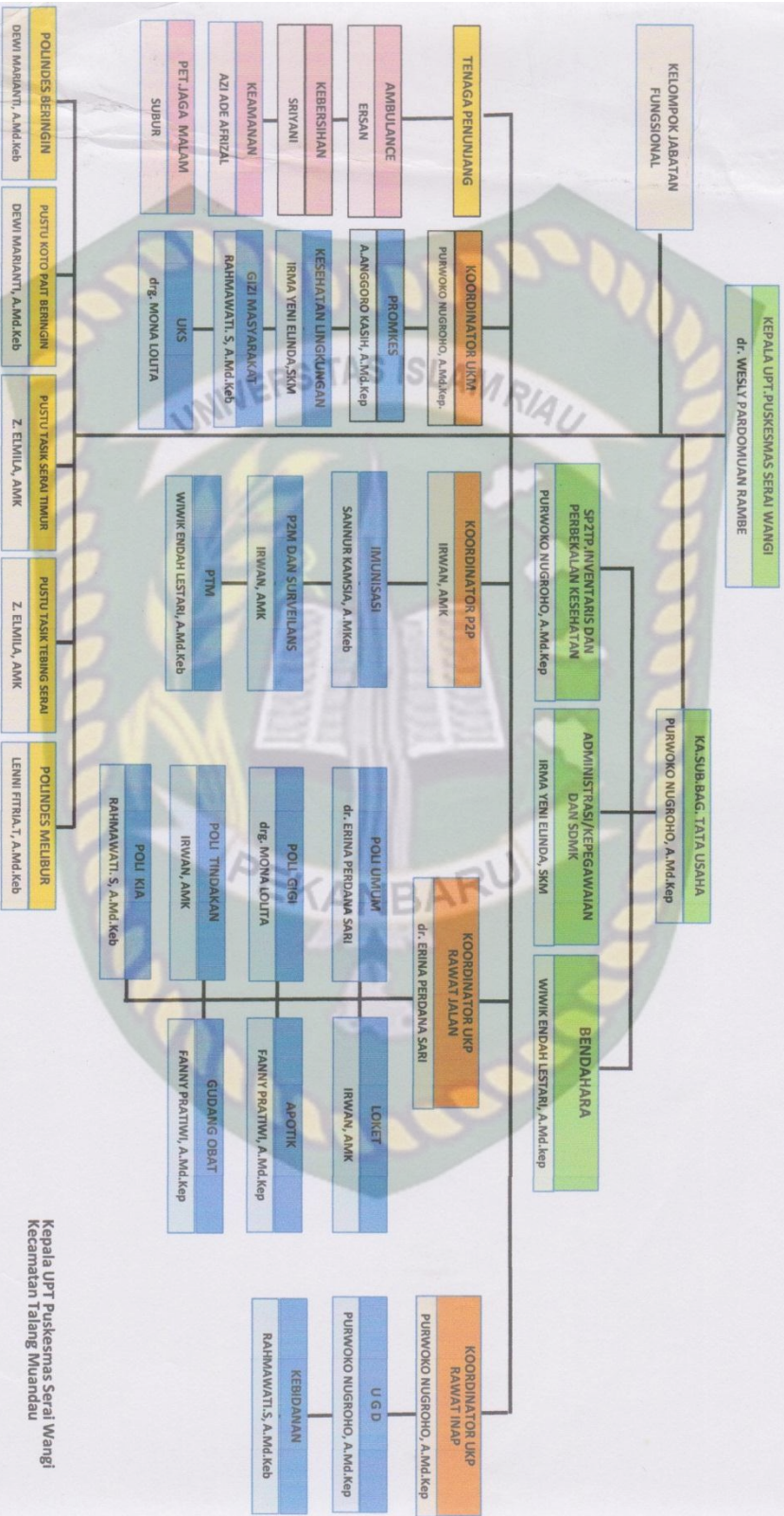

Kepala UPT Puskesmas Serai Wangi  
Kecamatan Talang Muandau

dr. WESLY PARDOMUAN RAMBE  
NIP. 19810605 201504 1 001

Poliklinik umum merupakan salah satu dari jenis pelayanan kesehatan dasar di Puskesmas Desa Serai Wangi yang memberikan pelayanan kedokteran umum berupa pemeriksaan kesehatan, pengobatan, penanganan yang perlu tindakan dan memberikan konseling kepada pasien agar tidak terjadi penularan dan komplikasi penyakit, serta meningkatkan pengetahuan dan kesadaran masyarakat dalam bidang kesehatan.



Dokumen ini adalah Arsip Milik :

Perpustakaan Universitas Islam Riau