

BAB IV

GAMBARAN UMUM LOKASI PENELITIAN

A. Keadaan Geografis Kampung Benayah

Kampung Benayah di dalam Kecamatan Pusako Kabupaten Siak dan terlihat dari arah mata angin posisi wilayah hukum Kampung Benayah adalah:

- Sebelah Utara berbatasan dengan Kampung Pebadaran Kecamatan Pusako Kabupaten Siak.
- Sebelah Selatan berbatasan dengan Kampung Dosan Kecamatan Pusako Kabupaten Siak.
- Sebelah Timur berbatasan dengan Kampung Mengkapan Kecamatan Sungai Apit Kabupaten Siak.
- Sebelah Barat berbatasan dengan Sungai Siak.

Luas wilayah 1.550 Hektar. Untuk mengetahui orbitasi, jarak tempuh dari Kampung Benayah ke Ibukota Kecamatan jaraknya 6 Km , Dengan ibukota kabupaten jaraknya 35 Km dan jarak dengan Ibukota Propinsi 150 Km. Berdasarkan data topografi yang dimiliki, Kampung Benayah mempunyai bentuk Permukaan Tanah yang berupa daratan dengan ketinggian 5 Meter dari permukaan laut, kemudian banyaknya curah hujan sekitar 15,9 MM/HM.

B. Keadaan Penduduk

1. Jumlah Penduduk berdasarkan Jenis Kelamin

Jumlah Masyarakat yang berada di wilayah Kampung Benayah Kecamatan Pusako Kabupaten Siak berdasarkan jenis kelamin dapat dilihat pada tabel IV.I Berikut :

Tabel IV. 1 : Jumlah Penduduk Kampung Benayah Berdasarkan Jenis Kelamin Tahun 2018

No	Jenis Kelamin	Jumlah Penduduk	Persentasi (%)
1	2	3	4
1	Laki-laki	754	51%
2	Perempuan	712	48,5%
Jumlah		1.466	100

Sumber : Kantor Kampung Benayah Tahun 2015

Dari data jumlah penduduk diatas terlihat bahwa banyaknya jumlah penduduk Kampung Benayah berjumlah 1.466 jiwa yang terdiri dari 754 penduduk laki-laki atau sama dengan 51% dan 712 penduduk perempuan atau sama dengan 48,5%.

2. Jumlah Penduduk Berdasarkan Kepercayaan

Jumlah Masyarakat yang berada di wilayah Kampung Benayah Kecamatan Pusako kabupaten Siak berdasarkan Kepercayaan yang dianut dapat dilihat pada tabel IV.2 Berikut :

Tabel IV. 2 : Jumlah Penduduk Kampung Benayah Berdasarkan Kepercayaan Tahun 2018

No	Agama	Jumlah Penduduk	Persentase
1	2	3	4
1	Islam	1.446	98%
2	Budha	16	1,09%
3	Khatolik	-	-
4	Protestan	4	272%
5	Hindu	-	-
Jumlah		1.466	100%

Sumber : kantor Kampung Benayah tahun 2018

Dari data jumlah Penduduk diatas terlihat bahwa agama Mayoritas penduduk Kampung Benayah adalah Islam dengan 1.446 penduduk atau sama dengan 98%, diikuti kemudian oleh Budha dengan jumlah penganut sebanyak 16 penduduk atau sama dengan 1.09%, kemudian agama minoritas yaitu Khatolik sebanyak 4 penduduk atau sama dengan 272%.

3. Jumlah Penduduk berdasarkan tingkat pendidikan

Jumlah masyarakat yang berada diwilayah Kampung Benayah Kecamatan Pusako Kabupaten Siak berdasarkan tingkat pendidikan dapat dilihat pada tabel IV. 3 berikut :

Tabel IV. 3 : Jumlah Penduduk Kampung Benayah Bedasarkan Tingkat Pendidikan Tahun 2018

No	Tingkat Pendidikan	Jumlah Penduduk	Persentase
1	2	3	4
1	TK	58	5,7%
2	Tamat SD	400	39%
3	Tamat SLTP	250	25%
4	Tamat SLTA	263	26%
5	Tamat Akd/PT	34	3,3%
Jumlah		1.003	100%

Sumber : Kantor Kampung Benayah Tahun 2018

Dari data jumlah penduduk diatas terlihat bahwa di Kampung Benayah Tamatan SD merupakan yang terbesar yaitu sebanyak 400 penduduk atau sama dengan 39%, kemudian diikuti oleh 263 penduduk tamatan SMA dengan 26%, selanjutnya diikuti tamatan SMP 250 Penduduk, atau sama dengan 25% dan diikuti dengan penduduk yang tamatan TK 58 penduduk atau sama dengan 5,7%

dan selanjutnya diikuti tamatan Akademi atau Perguruan Tinggi dengan 34 orang, atau sama dengan 3,3%.

C. Susunan Organisasi Kampung Benayah.

Perangkat Pemerintahan Kampung Benayah. Keseluruhannya berjumlah 15 orang dengan perincian:

- 
- a. Penghulu : 1 Orang
 - b. Kerani : 1 Orang
 - c. Juru Tulis : 3 Orang
 - d. Kaur Perencanaan : 1 Orang
 - e. Kaur Keuangan : 1 Orang
 - f. Pelaksana Teknis : 10 Orang
 - g. Kepala Dusun : 3 Orang

1. Struktur Organisasi Kampung Benayah

Gambar 1V. 1 Struktur Oerganisasi Kampung Benayah Tahun 2018

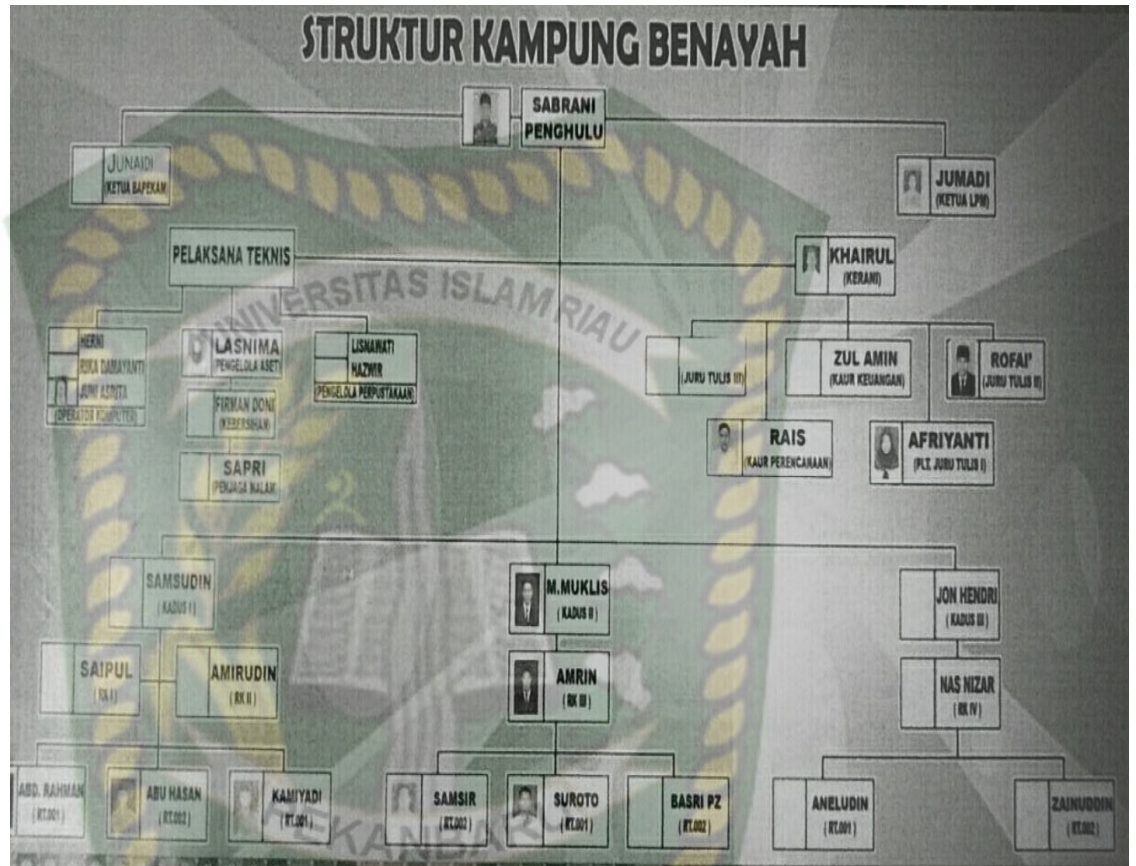

D. Lembaga Pemberdayaan Masyarakat Kampung Benayah

1. Profil LPM Kampung Benayah

Lembaga Pemberdayaan Masyarakat Kampung Benayah adalah salah satu lembaga kemasyarakatan yang ada di Kampung, Lembaga Pemberdayaan Masyarakat sebagai mitra kerja Pemerintahan Kampung di bentuk untuk mengelola, merencanakan dan melaksanakan pembangunan dengan menggali swadaya masyarakat.

Keberadaan LPM Kampung Benayah Di Kabupaten Siak di akui keberadaannya melalui peraturan daerah Kabupaten Siak No 15 tahun 2007 tentang Lembaga Kemasyarakatan Desa. Di jelaskan bahwa Lembaga Pemberdayaan Masyarakat Desa bertujuan sebagai mitra pemerintah Desa dalam penataan hasil pembangunan dengan menambahkan prakarsa serta mengerakan swadaya dan gotong royong masyarakat.

Salah satu LPM Kampung yang ada di kabupaten siak adalah LPM Kampung Benayah, LPM Kampung Benayah periode 2018-2020 dipimpin oleh Ketua umum Bpk. Jumadi, dengan pengurus LPM Kampung yang terdiri dari, sekretaris, bendahara, dan didukung dengan seksi-seksi yang terdiri dari ketua Seksi agama Bpk. Kamiluddin, ketua seksi Pendidikan dan Orseni Bpk. Ridwan S. Ag , ketua Seksi Perlengkapan Ibu. Lasnima, ketua Seksi Kesehatan dan KB Ibu. Muji astuti, ketua Seksi Perencanaan Usaha Kecil Bpk. Hamizan, Ketua Seksi Keamanan Bpk. Tarmizi.

LPM Kampung Benayah memiliki kelengkapan Struktur yang bisa dikatakan cukup baik, hal ini dapat dilihat dari tabel struktur organisasi LPM Kampung Benayah berikut ini :

Tabel 1V.4 : Susunan Pengurus Lembaga Pemberdayaan Masyarakat Kampung Benayah Kecamatan Pusako Kabupaten Siak Periode 2018-2020

NO	Nama	Pendidikan	Jabatan	Ket
1	Jumadi	SLTA	Ketua	
2	Yoe Hefri	SI	Sekretaris	
3	Julinda	SLTP	Bendahara	
4	Kamiluddin	SLTA	Seksi Keagamaan dan Kesra	
5	Riduan S,Ag	SI	Seksi Pendidikan dan Orseni	
6	Lasnima	SLTA	Seksi Perlengkapan	
7	Muji astuti	D.111	Seksi Kesehatan dan KB	
8	Hamizan	SLTA	Seksi Perencanaan Usaha Kecil	
9	Tarmizi	SLTA	Seksi Keamanan	

Sumber : Lembaga Pemberdayaan Masyarakat Kampung Benayah, 2018

2. Tugas dan Fungsi LPM Kampung Benayah

Berdasarkan Peraturan Menteri Dalam Negeri Nomor 5 tahun 2007 tentang pedoman penataan Lembaga Kemasyarakatan, dalam peraturan ini pada pasal 8 dijelaskan bahwa tugas dari lembaga pemberdayaan

masyarakat Kampung itu sendiri adalah menyusun rencana pembangunan yang partisipatif, menggerakkan swadaya gotong royong masyarakat, melaksanakan dan mengendalikan pembangunan.

Kemudian pada pasal 9 permendagri nomor 5 tahun 2007 ini menjelaskan bahwa untuk melaksanakan tugasnya lembaga pemberdayaan masyarakat Desa memiliki fungsi, yaitu :

- a. Penampungan dan penyaluran aspirasi masyarakat dalam pembangunan.
- b. Penanaman dan pemupukan rasa persatuan dan kesatuan masyarakat dalam kerangka memperkuat Negara Kesatuan Republik Indonesia.
- c. Peningkatan kualitas dan percepatan pelayanan pemerintah kepada masyarakat.
- d. Penyusunan rencana, pelaksanaan, pelestarian dan pengembangan hasil-hasil pembangunan secara partisipatif.
- e. Penumbuhkembangan dan penggerak prakarsa, partisipasi, serta swadaya gotong royong masyarakat.
- f. Penggali, pendayagunaan dan pengembangan potensi sumber daya alam serta keserasian lingkungan hidup.

Peraturan Daerah Kabupaten Siak No 15 tahun 2007 pada pasal 38 LPM ini memiliki tugas yaitu :

1. Menyusun rencana pembangunan yang partisipatif.
2. Menggerakkan swadaya dan gotong royong masyarakat.
3. Melaksanakan dan mengendalikan pembangunan

Dan pada pasal 38 Peraturan Daerah Kabupaten Siak No 15 tahun 2007 ini, untuk melakukan tugas, LPMK mempunyai fungsi:

1. Penanaman dan pemupukan rasa persatuan dan kesatuan masyarakat desa.
2. Pengkoordinasian perencanaan pembangunan.
3. Pengkoordinasian perencanaan lembaga kemasyarakatan
4. Perencanaan kegiatan pembangunan secara partisipatif dan terpadu.
5. Pengendalian dan pemanfaatan sumber daya kelembagaan untuk pembangunan didesa.

