

## BAB IV

### DESKRIPSI LOKASI PENELITIAN

#### A. Sejarah Singkat Kabupaten Bengkalis

Kabupaten Bengkalis merupakan salah satu Kabupaten di Propinsi Riau, dengan Ibu Kota Bengkalis. Sejak dahulunya dikenal memiliki kekayaan sumber daya alam yang besar baik sektor migas yaitu minyak bumi maupun non migas berupa hasil komoditi perkebunan, pertanian, peternakan dan pariwisata.

Disamping kaya akan potensi sumber daya alamnya, wilayah Kabupaten Bengkalis memiliki letak yang strategis, karna berbatasan langsung dengan Negara tetangga Malaysia dan berada pada kawasan segitiga pertumbuhan Indonesia-Malaysia-Singapura (IMS-GT).

Secara historis wilayah Kabupaten Bengkalis sebelum Indonesia merdeka, sebagian besar berada diwilayahpemerintahan Kerajaan Siak Sri Indrapura. Setelah diproklamirkan Negara Kesatuan Republik Indonesia, dan diikuti dengan penyerahan oleh Raja Kerajaan Siak Sri Indrapura Sultan Syarif Kasim II, maka seluruh wilayah yang berada dibawah Kerajaan Siak Sri Indrapura, termasuk wilayah Kabupaten Bengkalis berada dibawah pemerintahan Negara Kesatuan Republik Indonesia.

Kemudian pada tahun 1956 yakni berdasarkan undang-undang Nomor 12 Tahun 1956 dibentuklah Kabupaten Daerah Tingkat II Bengkalis, yang pada waktu itu masih berada dibawah Provinsi Sumatra Tengah dengan pusat pemerintahan berkedudukan di Sumatra Utara. Dengan dibentuknya Propinsi

Daerah Tingkat I Riau berdasarkan Undang-Undang Nomor 61 tahun 1958 tentang penetapan pembentukan Kabupaten Daerah Tingkat I Sumatra Barat, Riau dan Jambi, maka Kabupaten Daerah Tingkat II Bengkalis Berada dalam Propinsi Daerah Tingkat I Riau.

Selanjutnya setelah terjadi pemekaran Daerah, Kabupaten Bengkalis yang semula jumlah penduduknya merupakan jumlah penduduk terbanyak di propinsi Riau yaitu dengan jumlah 1.182.267 jiwa namun setelah pemekaran terjadi 545.737 jiwa dengan luas wilayah yang sejumlahnya 30.646,83 km<sup>2</sup> menjadi 7.773,93 km<sup>2</sup>. Utara yang wilayahnya berada pada posisi 2030'LU-0017LU dan 100052'BT- 102010'BT, dengan batas-batas sebagai berikut :

- Sebelah Utara : Berbatasan dengan Selat Melaka
- Sebelah Selatan : Berbatasan dengan Kabupaten Siak
- Sebelah Barat : Berbatasan dengan Kota Dumai, Kabupaten Rokan Hilir dan Kabupaten Rokan Hulu.
- Sebelah Timur : Berbatasan dengan Kabupaten Karimun dan Kabupaten Pelalawan.

Kabupaten Bengkalis beriklim tropis yang sangat dipengaruhi oleh sifat iklim laut, dengan temperatur berkisar 26°C- 32°C. Musim hujan biasa terjadi antara bulan September hingga Januari, dengan curah hujan rata-rata berkisar antara 809-4.078 mm/ tahun. Sedangkan periode kering (musim kemarau) biasanya terjadi antara bulan Februari hingga Agustus. Berdasarkan jumlah Kecamatan yang ada di Kabupaten Bengkalis, Kabupaten Bengkalis terbagi atas 8 Kecamatan sebagai berikut:

1. Kecamatan Bengkalis dengan luas wilayah 514,00 km<sup>2</sup>
2. Kecamatan Bantan dengan luas wilayah 424,40 km<sup>2</sup>
3. Kecamatan Bukit Batu dengan luas wilayah 1.128,00 km<sup>2</sup>
4. Kecamatan Mandau dengan luas wilayah 937,47 km<sup>2</sup>
5. Kecamatan Rupat dengan luas wilayah 896,35 km<sup>2</sup>
6. Kecamatan Rupat Utara dengan luas wilayah 628,50 km<sup>2</sup>
7. Kecamatan Pinggir dengan luas wilayah 2.503,00 km<sup>2</sup>
8. Kecamatan Siak Kecil dengan luas wilayah 742,21 km<sup>2</sup>

#### B. Gambaran Umum Desa Teluk Lecah

Desa Teluk Lecah adalah salah satu desa yang terdapat pada Kecamatan Rupat, Desa Teluk Lecah memiliki jumlah penduduk.....jiwa, yang ,mana dapat dikelompokkan dalam usia dapat dilihat pada tabel dibawah ini:

**Tabel.IV.1. Jumlah penduduk Desa Teluk Lecah menurut tingkatan usia**

No	Kelompok Umur	Jumlah/Jiwa
1	0-5	211
2	6-15	448
3	16-25	457
4	26-56	1037
5	56 tahun keatas	189
Jumlah		2342

**Sumber: Kantor Kepala Desa Teluk Lecah, 2016**

Dari tabel diatas terlihat bahwa Desa Teluk Lecah tingkatan umur yang mendominasi ialah tingkatan umur 26 tahun sampai 56 tahun yang dikategorikan usia dewasa serta angkatan kerja.

### C. Struktur Organisasi Pemerintahan Desa Teluk Lecah

Struktur organisasi pemerintahan Desa Teluk Lecah ini terdiri dari pemerintah Desa Teluk Lecah sendiri yaitu kepala Desa, Kaur, Perangkat Desa, BPD dan kepala Dusun yang akan disajikan dalam bentuk gambar bagan, dapat dilihat dibawah ini:

**Gambar. .1. Struktur Organisasi Pemerintah Rumat**

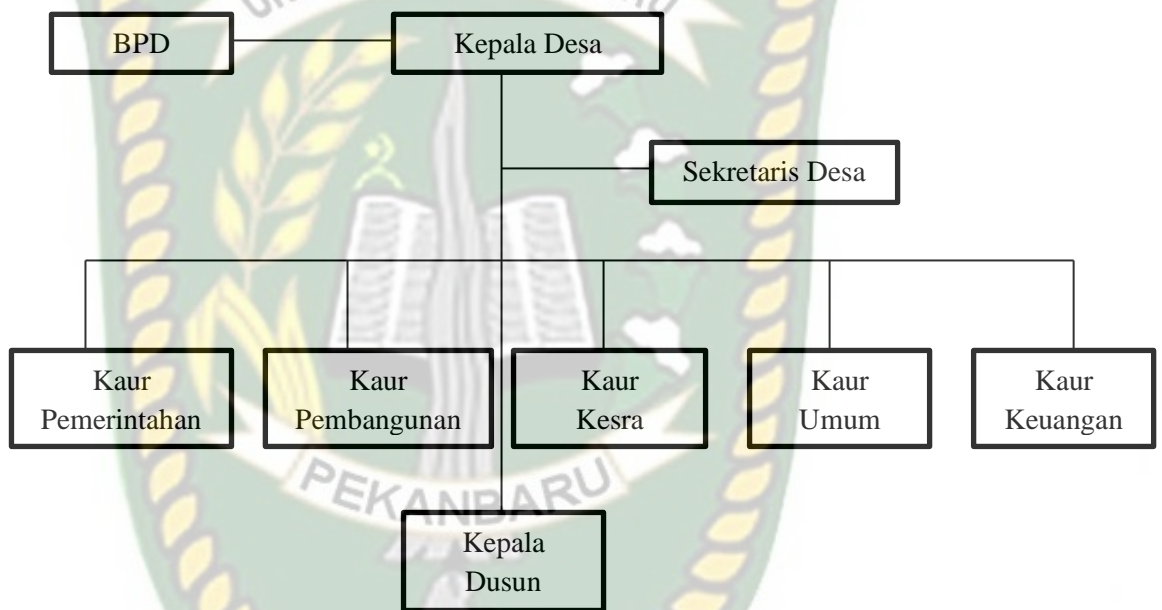

**Sumber: Kantor Kepala Desa Teluk Lecah, 2016.**

### D. Tugas dan Fungsi Pemerintahan Desa Teluk Lecah

Berdasarkan struktur diatas dapat dijelaskan bahawa kedudukan, tugas dan fungsi dalam struktur organisasi pemerintahan Desa adalah sebagai berikut:

#### 1. Kepala Desa

Adapun tugas dan fungsi Kepala Desa sebagai berikut;



- 1) Menyelenggarakan pemerintahan Desa berdasarkan kebijakan yang ditetapkan bersama BPD
- 2) Mengajukan rancangan peraturan Desa
- 3) Menetapkan peraturan-peraturan yang telah mendapatkan persetujuan bersama BPD
- 4) Menyusun dan mengajukan rancangan peraturan Desa mengenai APBDesa untuk dibahas dan ditetapkan bersama BPD
- 5) Membina kehidupan masyarakat Desa
- 6) Membina ekonomi Desa
- 7) Mengordinasikan pembangunan Desa secara partisipatif
- 8) Mewakili Desanya di dalam dan luar pengadilan dan dapat menunjuk kuasa hukum untuk mewakilinya sesuai dengan peraturan perundang-undangan ;dan
- 9) Melaksanakan wewenang lain sesuai dengan peraturan perundang-undangan .

## **2. Sekretaris Desa**

Adapun tugas dan fungsi sekretaris Desa meliputi;

- 1) Tugas pokok :membantu kepala Desa dalam mempersiapkan dan melaksanakan pengelolaan administrasi Desa, mempersiapkan bahan penyusunan laporan penyelenggaraan pemerintah Desa.
- 2) Fungsi :
  - a. Penyelenggara kegiatan administrasi dan mempersiapkan bahan untuk kelancaran tugas kepala Desa
  - b. Melaksanakan tugas kepala Desa dalam hal kepala Desa berhalangan
  - c. Melaksanakan tugas kepala Desa apabila kepala desa diberhentikan sementara
  - d. Penyiapan bantuan penyusunan peraturan Desa
  - e. Penyiapan bahan laporan penyelenggaraan pemerintahan Desa
  - f. Pengkoordinasian penyelenggaraan tugas-tugas urusan; dan
  - g. Pelaksanaan tugas lain yang diberikan oleh kepala Desa

## **3. Kaur Umum**

1. Tugas pokok : membantu sekretaris desa dalam melaksanakan administrasi umum, tata usaha dan kearsipan, pengelolaan inventaris kekayaan desa, serta mempersiapkan bahan rapat dan laporan.

2. Fungsi :

- a. Pelaksanaan, pengendalian dan pengelolaan surat masuk dan surat keluar serta pengendalian tata kearsipan
- b. Pelaksanaan pencatatan inventarisasi kekayaan desa
- c. Pelaksanaan pengelolaan administrasi umum
- d. Pelaksanaan penyediaan, penyimpanan dan pendistribusian alat tulis kantor serta pemeliharaan dan perbaikan peralatan kantor
- e. Pengelolaan administrasi perangkat Desa

**4. Kaur Pemerintahan**

- 1) Tugas pokok : Membantu kepala Desa dalam melaksanakan pengelolaan administrasi kependudukan, administrasi pertanahan, pembinaan, ketentraman dan ketertiban masyarakat desa, mempersiapkan bahan perumusan kebijakan penataan, kebijakan dalam penyusunan produk hukum Desa.
- 2) Fungsi :
  - a. pelaksanaan kegiatan administrasi kependudukan
  - b. Persiapan bahan-bahan penyusunan rancangan peraturan desa dan keputusan Kepala Desa
  - c. pelaksanaan kegiatan administrasi pertanahan
  - d. pelaksanaan kegiatan pencatatan monografi Desa
  - e. persiapan bantuan dan melaksanakan kegiatan penataan kelembagaan masyarakat untuk kelancaran penyelenggaraan pemerintah Desa
  - f. persiapan bantuan dan melaksanakan kegiatan kemasyarakatan yang berhubungan dengan upaya menciptakan ketentraman dan ketertiban masyarakat dan pertahanan sipil; dan
  - g. pelaksanaan tugas-tugas lain yang diberikan kepada Desa.

## **5. Kaur Pembangunan**

1. Tugas pokok : membantu kepala Desa dalam melaksanakan penyiapan bahan perumusan kebijakan teknis pengembangan ekonomi masyarakat dan potensi Desa, pengelolaan administrasi pembangunan, pengelolaan pelayanan masyarakat serta penyiapan bahan usulan kegiatan dan pelaksanaan tugas pembantuan.
2. Fungsi :
  - a. Penyiapan bantuan-bantuan analisa dan kajian perkembangan ekonomi masyarakat
  - b. Pelaksanaan kegiatan administrasi pembangunan
  - c. Pengelolaan tugas pembantuan; dan
  - d. Pelaksanaan tugas lain yang diberikan oleh kepala Desa

## **6. Kaur kemasyarakatan**

1. Tugas pokok :

Membantu kepala Desa dalam melaksanakan penyiapan bahan perumusan kebijakan teknis penyusunan program pemberdayaan masyarakat dan sosial kemasyarakatan.
2. Fungsi :
  - a. Penyiapan bahan untuk pelaksanaan program kegiatan keagamaan
  - b. Penyiapan dan pelaksanaan program perkembangan kehidupan beragama
  - c. Penyiapan bahan dan pelaksanaan program, pemberdayaan masyarakat dan sosial kemasyarakatan; dan
  - d. Pelaksanaan tugas-tugas lain yang diberikan kepala Desa

## **7. kepala Dusun**

1. Tugas
  - a. Membantu pelaksanaan tugas kepala Desa dalam wilayah kerjanya

- b. Melakukan pembinaan dalam rangka meningkatkan swadaya dan gotong royong masyarakat
- c. Melakukan kegiatan penerangan tentang program pemerintah kepada masyarakat
- d. Membantu kepala Desa dalam pembinaan dan mengkoordinasikan kegiatan RW (Rukun Wilayah) dan RT (Rukun Tetangga) di wilayah kerjanya
- e. Melaksanakan tugas lain yang diberikan oleh kepala Desa

## 2 . Fungsi

- a. Melakukan koordinasi terhadap jalannya pemerintah Desa, pelaksanaan pembangunan dan pembinaan masyarakat di wilayah dusun
- b. Melakukan tugas dibidang pembangunan dan pembinaan kemasyarakatan yang menjadi tanggung jawabnya
- c. Melakukan usaha dalam rangka meningkatkan partisipasi dan swadaya gotong royong masyarakat dan melakukan pembinaan perekonomian
- d. Melakukan kegiatan dalam rangka pembinaan dan pemeliharaan ketentraman dan ketertiban masyarakat
- e. Melakukan fungsi-fungsi lain yang dilimpahkan oleh kepala Desa.

## D. Sumber Daya Organisasi

Sumber daya organisasi dalam hal ini apa yang dimiliki oleh pemerintah Desa Teluk Lecah yang salah satunya dapat diketahui ialah sumber daya manusia yang mana sumber daya manusia merupakan bagian terpenting bagi organisasi yang merupakan perencana dan pelaksana kegiatan, adapun sumber daya organisasi pemerintah Desa meliputi, perangkat Desa, kepala Dusun, BPD dan RT/RW, untuk lebih jelasnya dapat dilihat pada tabel di bawah ini:

**Tabel. IV.2 Organisasi Desa**

No	Jabatan	Jumlah
1	Kepala Desa	1
3	Sekretaris Desa	1
3	Kaur pemerintahan	1
4	Kaur pembangunan	1
5	Kaur Umum	1



6	Kaur Kesra	1
7	Kaur Keuangan	1
8	Kadus	3
9	Ketua RW	5
10	Ketua RT	14
11	Badan Permusyawaratan Desa	9
12	LKMD	9
Jumlah		47

**Sumber: Kantor Kepala Desa Teluk Lecah 2016**

Dari tabel diatas terlihat bahwa pemerintah Desa Teluk Lecah memiliki pelaksana pemerintahan Desa berjumlah 47 orang yang terdiri dari kepala Desa, Sekretaris Desa, Kaur, Kadus, RT/RW dan BPD, yang mana dari segi jumlah mencukupi untuk melakukan dan membantu kepala Desa dalam menjalankan tugas dan fungsinya dalam melakukan kegiatan pembangunan Desa Teluk Lecah. Kemudian dalam menjalankan kegiatannya khususnya dalam hal pendanaan yang bersumber dari APBDesa tahun 2016 dapat dilihat pada tabel dibawah ini:

**Tabel IV.3 : Anggaran Pendapatan Dan Belanja Desa (APBDes) Desa Teluk Lecah Kecamatan Rupat Kabupaten Bengkalis Tahun 2016**

KODE REKENING					URAIAN	ANGGARAN RP	KETERANGAN
<b>1</b>					<b>PENDAPATAN</b>	<b>2.962.097.390</b>	
1	1				Pendapatan Asli Desa		
1	1	1			Hasil usaha		
1	1	2			Hasil Aset		
1	1	4			Pos Sisa Anggaran Tahun Lalu		
1	2				Pendapatan Transfer		
1	2	1			Alokasi Dana Desa	<b>2.070.869.537</b>	
1	2	2			Bantuan Dana Desa	<b>662.823.813</b>	
1	2	3			Pajak	<b>Rp 18.478.412</b>	
1	2	4	1		Retribusi Daerah Kab/Kota	<b>Rp 6.972.837</b>	
1	2	4	2		Bantuan Keuangan Kabupaten dana INBUP-PPIP	<b>200.000.000</b>	
1	2	4	3		Bantuan Keuangan Kabupaten dana UED-SP		

1	3				Pendapatan Lain-lain		
1	3	1			Hibah dan Sumbangan dari pihak ke - 3 yang tidak mengikat		
1	3	2			Lain-lain Pendapatan desa yang sah	<b>2.952.791</b>	Bunga Bank
					<b>JUMLAH PENDAPATAN</b>	<b>2.962.097.390</b>	
2					<b>BELANJA</b>		
					<b>Bidang Penyelenggaraan Pemerintahan Desa</b>	<b>1.789.887.550</b>	
2	1				<b>Belanja Pegawai :</b>		
2	1	1			<b>Penghasilan Tetap dan Tunjangan</b>		
2	1	1	1		<b>Belanja Pegawai :</b>	<b>824.855.000</b>	
2	1	1	1	1	Penghasilan tetap Kepala Desa dan Perangkat	340.200.000	add
2	1	1	1	2	Tunjangan Kepala Desa dan Perangkat	69.000.000	add
2	1	1	1	3	Tunjangan BPD	228.000.000	add
2	1	1	1	4	Tunjangan Rapat BPD dan Anggota	23.250.000	add
2	1	1	1	5	Operasional RT/RW	132.905.000	add
2	1	2			<b>Operasional BPD</b>	<b>31.500.000</b>	
2	1	2	1		<b>Belanja Barang dan Jasa :</b>	<b>13.500.000</b>	
2	1	2	1	1	ATK	5.000.000	add
2	1	2	1	2	Pakaian Sragam	4.500.000	add
2	1	2	1	3	Makan minum harian	4.000.000	add
2	1	2			<b>Belanja Modal</b>	<b>18.000.000</b>	
2	1	2	1	4	Leptop Sekretariat BPD	15.000.000	add
2	1	2	1	5	ALmari	3.000.000	add
2	1	3			<b>Operasional perkantoran</b>	<b>965.032.550</b>	
2	1	3	1		<b>Belanja Barang dan Jasa :</b>	<b>133.175.766</b>	
2	1	3	1	1	Alas Tulis Kantor	8.695.766	Silpa ADD
2	1	3	1	3	Belanja Penggandaan dan Foto Copy	3.190.000	add
2	1	3	1	4	Belanja Cetak Baleho Kegiatan	13.000.000	add
2	1	3	1	5	Servis Kendaraan Bermotor	8.000.000	add
2	1	3	1	6	Pakaian Sragam Kades, Prangkat Staf	16.750.000	add
2	1	3	1	7	Makan minum harian Kantor Desa	15.000.000	add
2	1	3	1	8	Makan minum Rapat Desa	7.000.000	add
2	1	3	1	9	Jasa Koran	7.200.000	add
2	1	3	1	10	Pelengkapan Kantor Desa	2.040.000	add
2	1	3	1	11	BBM Premium dan Solar	3.000.000	add
2	1	3	1	12	Jasa Listrik	4.000.000	add
2	1	3	1	14	Pembuatan Wibe Site	15.000.000	Silpa Prov
2	1	3	1	15	Belanja Pengadaan Kendaraan Dinas	26.500.000	add
2	2	1			<b>Bidang Penyelenggaraan Pemerintahan</b>	<b>352.350.000</b>	
2	2	1	1	1	Honorium Staf Desa	64.800.000	add

2	2	1	1	2	Honorium Bendahara Desa	32.400.000	add
2	2	1	1	3	Honorium PTPKD	51.750.000	add
2	2	1	1	4	Honorium Tenaga Kebersihan Kantor	12.000.000	add
2	2	1	1	5	Honorium Petugas Kebersihan 3 org	36.000.000	add
2	2	1	1	6	Honorium Perencanaan	26.400.000	add
2	2	1	1	7	Honorium Petugas Pustaka Desa	12.000.000	add
2	2	1	1	8	Honorium Keamanan Desa	60.000.000	add
2	2	1	1	1	Perjalanan Dins Kades,PerngkatBPD	57.000.000	add
2	2				<b>Belanja Modal Pengadaan Peralatan Kantor Desa</b>	<b>59.600.000</b>	add
2	2	1	1	2	-Laptop Desa	25.000.000	add
2	2	1	1	3	-Komputer	7.000.000	add
2	2	1	1	4	-Perinter	5.600.000	add
2	2	1	1	5	-Sound Sistem Kantor	19.000.000	add
2	2	1	1	6	-Almari	3.000.000	add
2	2	1	2		<b>Belanja Modal</b>	<b>137.564.400</b>	
2	2	1	2	1	Lampu Penerangan Jalan	5.200.000	Silpa prov
2	2	1	2	2	Bendera Umbol-umbol	22.800.000	Silpa prov
2	2	1	2	3	Gorden Kantor Desa	10.640.000	add
2	2	1	2	4	Kursi Sofa	21.000.000	Silpa prov
2	2	1	2	5	Alas Meja Rapat	2.904.400	slpa penwran
2	2	1	2	6	Trali Gedung Serbaguna Guna dan	8.200.000	Silpa Prov
2	2	1	2	7	Meteran Listrik	4.000.000	Silpa Prov
2	2	1	2	8	Pembelian Tropi Bergilir	12.000.000	Add
2	2	1	2	9	Galon Air	8.520.000	Silpa Prov
2	2	1	2	10	Papan Plank Nama Kantor	6.300.000	Silpa Prov
2	2	1	2	11	Papan plank Baleho	4.200.000	pjk dan retribusi
2	2	1	2	12	Kain Dinding Acara	2.600.000	Silpa Prov
	2	1	2	15	Camera Canon	1.700.000	Silpa Prov
2	2	1	2	16	Pembelian Tanah Desa	27.500.000	Silpa Prov
2	2	1	3		<b>Belanja Pengadaan Perlengkapan Kantor Desa</b>	<b>78.500.000</b>	
2	2	1	3	1	-Pengadaan Meja Kantor	5.200.000	Silpa Prov
2	2	1	3	3	-Karpit	9.500.000	Silpa Prov
2	2	1	3	4	-Kursi Rapat dan Sofa	62.000.000	Silpa Prov
2	2	2			<b>Belanja Pengadaan Sound System dan Mesin Diesel</b>	<b>81.376.000</b>	
2	2	2	1	1	-Mesin Disel	14.000.000	Silpa Prov
2	2	2	1	3	- Mix tua	800.000	Silpa prov
2	2	2	1	4	-Kibot, Speker	57.000.000	PajakRistribusi
2	2	3			<b>Belanja Pengadaan Tenda Dan Kursi Desa</b>	<b>83.800.000</b>	
2	2	3	1	1	-Tenda	44.000.000	Silpa Prov
2	2	3	1	2	-Kursi Undangan dan Meja Plastik	39.800.000	Silpa Prov



2	2	3			<b>Belanja Pengadaan Perlengkapan Alat Kebersihan Desa</b>	<b>38.666.384</b>	
2	2	3	2		Belanja Modal		
2	2	3	2	1	-Pembelian Mesin Rumput	5.700.000	Silpa Prov
2	2	3	2	2	-pembelian pohon penghijauan jalan	5.166.384	pajakrisribus
2	2	3	2	3	-Pompa Racun komplet,Drom	8.000.000	Silpa Prov
2	2	4	1	1	Biaya Rehap / Pengecatan Gedung Panglima Nayan	8.000.000	Silpa Prov
2	2	4	1	2	Rehap / Pengecatan Gedung BUMDES	6.100.000	Silpa Prov
2	2	4	1	3	Biaya Rehap / Pengecatan Loarning Jambatan-Jambatan	5.700.000	Silpa Prov
2	3				<b>Bidang Pelaksanaan Pembangunan Desa</b>	<b>1.054.051.884</b>	
2	3	1			<b>Pembuatan Pagar PKK</b>	14.814.300	Silpa Prov
2	3	1	1		<b>Belanja Barang Dan Jasa</b>		
2	3	1	1	1	- Upah Kerja		
2	3	1	1	2	- Honor TPK		
2	3	2			<b>Pembuatan Tali Air Perkebunan</b>	21.470.000	Dana Desa
2	3	1	2		<b>Belanja Barang Dan Jasa</b>		
2	3	1	2	1	- Upah Kerja		
2	3	1	2	2	- Honor TPK		
2	3	1	2	3	Belanja Modal		
2	3	3			<b>Pembuatan Tali Air Tok Ismail</b>	73.783.125	DD
2	3	3	1		<b>Belanja Barang Dan Jasa</b>		
2	3	3	1	1	- Upah Kerja		
2	3	3	1	2	- Honor TPK		
2	3	4			<b>Normalisasi Tali Air Kuala Parit</b>	38.555.600	DD
2	3	4	1		<b>Belanja Barang Dan Jasa</b>		
2	3	4	1	1	- Upah Kerja		
2	3	4	1	2	- Honor TPK		
2	3	4	1	3	Belanja Modal		
2	3	5			<b>Pembuatan Tali Air JL. Baru manuju JL. Patimura</b>	93.487.500	DD
2	3	5	1		<b>Belanja Barang Dan Jasa</b>		
2	3	5	1	1	- Upah Kerja		
2	3	5	1	2	- Honor TPK		
2	3	6			<b>penimbunan Turap Teluk Setopong</b>	<b>13.447.000</b>	<b>add</b>
2	3	6	1	1	- Upah Kerja		
2	3	6	1	2	- Honor TPK		
2	3	7			<b>Normalisasi Tali Air Kuala Parit Imam Bonjol Laut</b>	29.662.500	DD
2	3	7	1		<b>Belanja Barang Dan Jasa</b>		
2	3	7	1	1	- Upah Kerja		
2	3	7	1	2	- Honor TPK		
2	3	8			<b>Pembuatan Tali Air Persawahan</b>	71.381.250	DD



2	3	8	1		<b>Belanja Barang Dan Jasa</b>		
2	3	8	1	1	- Upah Kerja		
2	3	8	1	2	- Honor TPK		
2	3	8	1	3	Belanja Modal		
2	3	9			<b>Pembuatan Pagar TK</b>	19.526.400	DD
2	3	9	1		<b>Belanja Barang Dan Jasa</b>		
2	3	9	1	1	- Upah Kerja		
2	3	9	1	2	- Honor TPK		
2	3	10			<b>Semenisasi Jl. Masuk Lapangan Sepak Bola</b>	103.840.313	dd
2	3	10	1		<b>Belanja Barang Dan Jasa</b>		
2	3	10	1	1	- Upah Kerja		
2	3	10	1	2	- Honor TPK		
2	3	10	1	3	- Belanja Modal		
2	3	11			<b>Pembuatan Rumah Mesin Padi</b>	38.687.810	DD
2	3	11	1		<b>Belanja Barang Dan Jasa</b>		
2	3	11	1	1	- Upah Kerja		
2	3	11	1	2	- Honor TPK		
2	3	12			<b>Pembuatan Pentas Seni</b>	132.545.025	DD
2	3	12	1		<b>Belanja Barang Dan Jasa</b>		
2	3	12	1	1	- Upah Kerja		
2	3	12	1	2	- Honor TPK		
2	3	13			pembuatan tempat wudhu rt 06	34.333.694	silpa prov
2	3	13	1		belanja barang dan jasa		
2	3	13	1	1	upah kerja		
2	3	13	1	2	honor tpk		
2	3	14			pembuatan tempat wudhu rt 07	34.333.694	silpa prov
2	3	14	1		belanja barang dan jasa		
2	3	14	1	1	upah kerja		
2	3	15			pembuatan tempat wudhu rt 10	34.333.694	silpa prov
2	3	15	1		belanja barang dan jasa		
2	3	15	1	1	upah kerja		
2	3	15	1	2	honor tpk		
2	4				<b>INBUP PPIP (2016)</b>	<b>299.849.979</b>	
					Besaran Alokasi Dana INBUP-PPIP Digunakan Untuk Biaya Operasional		
					Pengelolaan Dana INBUP-PPIP dan PTPKD, Honorarium Pengawasan	10.700.000	INBUP PPIP
2	4	1	2		Kurang Bayar Bhabimkamtibmas	99.850.000	SILPA

							INBUP-PPIP
2	4	1	3		Dwker Cadangan Air Besih	38.364.095	INBUP PPIP
2	4	1	4		Dwiker Parit Bengalis	30.214.800	INBUP PPIP
2	4	1	5		Dwiker Jl. Tok ahmad	30.214.800	INBUP PPIP
2	4	1	6		Dwiker Kantor Bumdes	22.695.200	INBUP PPIP
2	4	1	7		Dwiker Kantor Ued-SP	22.695.200	INBUP PPIP
2	4	1	9		Gorong -Gorong TPU RT 04	15.038.628	INBUP PPIP
2	4	1	10		Gorong Posyandu Lecah Sari	15.038.628	INBUP PPIP
2	4	1	11		Gorong Posyandu Mekar Sari	15.038.628	INBUP PPIP
2	5				<b>Bidang Pembinaan Kemasayarakatan</b>	<b>410.154.612</b>	
2	5	1	1		Operasional LPM	40.000.000	Add
2	5	1	2		Operasional PKK	40.000.000	Add
2	5	1	3		Operasional Karang Taruna	41.000.000	Add
2	5	1	4		Operasional FKPM	40.000.000	Add
2	5	1	5		Operasional Lembaga Adat Melayu	15.000.000	Add
2	5	1	6		Operasional Ambulance	13.000.000	Add
2	5	1	7		Bantuan Operasional SrikatKematian	10.200.000	Add
	5	1	8		Pembelian Tiang Gawang	6.000.000	Add
2	5	1	10		Operasional LPTQ Desa	52.800.000	Add
2	5	1	11		Bantuan Operasional Masjid,Surau	52.640.000	Add
2	5	1	12		Bantuan Operasional MDA (2 MDA)	6.000.000	Add
2	5	1	14		bantuan pembentukan bumdes	6.113.000	Add
2	5	2			<b>Bantuan Kelompok Kesenian</b>		
2	5	2	1	1	-Bantuan Kesenian Rabana	15.000.000	Add
2	5	2	1	2	-Bantuan Kesenian Zapin	8.000.000	Add
2	5	2	1	3	-Bahan Baju Dan Sampin Kompang	43.450.000	Add
2	5	2	1	4	-Baju Serakal	14.400.000	Add
2	6				<b>Bidang Pemberdayaan Masyarakat</b>	<b>325.445.215</b>	
2	6	1	1		Bantuan Operasional PAUD	18.000.000	Add
2	6	1	2		Bantuan Operasional TK	14.000.000	Add
2	6	1	3		Bantuan Operasional Posyandu (3)	21.000.000	Add
2	6	1	4		Bantuan MTQ Tingkat Desa	61.000.000	Add
2	6	1	5		Bantuan Operasional Lansia	6.000.000	Add
2	6	1	6		Bantuan MTQ DTA	12.100.000	Add
2	6	1	8		Bantuan Acara Pesta Hari Syafar	26.840.000	Add
2	6	1	9		Bantuan Acara Hari Besar Nasional	42.000.000	Add
2	6	1	10		Bantuan Kafilah MTQ Kecamatan	19.000.000	Add
2	6	1	12		Bantuan Acara Idul Adha Cup	9.000.000	Add

2	6	1	13		Racun untuk kebersihan Desa	21.000.000	Add
2	6	1	15		Vestival Lampu Colok	7.000.000	Add
2	6	1	16		Bantuan Ritual Jaga Kampung	3.672.307	PajakRisrbus
2	6	1	17		Pelatihan Pembuatan RPJMDes,RKPDs	9.884.290	DD
2	6	1	18		Bantuan Pendidikan Anak Yatim	14.600.000	Add
2	6	1	19		acara plantikan lam	7.788.618	Silpa Prov
2	7				<b>Bantuan Kelompok Pertanian</b>		
2	7	1	2		-Bibit Sawit	26.400.000	Silpa prov
					<b>JUMLAH BELANJA</b>	<b>3.579.539.261</b>	
					<b>defisit</b>	<b>(617.441.871)</b>	
3					<b>Pembiayaan</b>		
3	1				<b>Penerimaan Pembiayaan</b>		
3	1	1			<b>Silpa 2015</b>	<b>647.441.892</b>	
3	1	1	2		Silpa Bantuan Dana Provinsi Th 2015	500.000.000	
3	1	1	3		Silpa Bagian Dari Hasil Pajak Th 2015	21.540.847	
3	1	1	4		Silpa Retribusi Kab/Kota Tahun 2015	23.046.595	
3	1	1	5		SISA Pekerjaan Dana INBUP-PPIP	99.850.000	
3	1	2			Sisa Penawaran Inbup=PPIP	2.904.400	
3	1	3			Hasil Kekayaan Desa Yg Dipisahkan		
					<b>JUMLAH</b>		
3	1	2			<b>Pengeluaran Pembiayaan</b>		
3	1	3			<b>pembentukan dana cadangan</b>		
					<b>Penyertaan Modal BUMDES</b>	<b>30.000.000</b>	DD
					<b>SELISIH PEMBIAYAAN</b>	<b>617.441.892</b>	
					<b>SISA PERHITUNGAN ANGGARAN</b>	<b>129.368.962</b>	

**Sumber : Kantor Desa Teluk Lecah Kecamatan Rupat Tahun 2016**

Dari tabel diatas terlihat bahwa APBDes Desa Teluk Lecah Tahun 2016 mencapai 3 Miliar yang terdiri dari pendapatan dan pembelanjaan dalam pemenuhan kebutuhan kantor, operasional pemerintah Desa, pembangunan, pemberdayaan dan kegiatan lainnya.