

BAB IV

DESKRIPSI LOKASI PENELITIAN

A. Gambaran Umum Lokasi Penelitian

1. Gambaran Kabupaten Siak Sri Indrapura

Kabupaten Siak secara geografis terletak pada 10 16' 30" – 00 20' 49" LS dan 100 54' 21" – 102 10' 59" BT. Lingkup wilayah Kabupaten Siak adalah dengan batas yang ditentukan berdasarkan aspek administratif mencakup wilayah daratan seluas 8.556,09 Km² (855.609 Hektar) dengan batas wilayah administratif :

- Sebelah Utara berbatasan dengan Kabupaten Bengkalis,
- Sebelah Selatan berbatasan dengan Kabupaten Pelalawan.
- Sebelah Barat berbatasan dengan Kabupaten Kampar dan Kota Pekanbaru.
- Sebelah Timur berbatasan dengan Kabupaten Kepulauan Meranti.

Bentuk topografi alam Kabupaten Siak merupakan dataran rendah di daerah bagian timur dan sebagiannya merupakan dataran tinggi yang terbentang disebelah barat. Kabupaten Siak beriklim tropis dengan kondisi suhu antara 25° – 32° Celsius dengan kelembapan dan curah hujan yang tinggi.

Kabupaten Siak saat ini terbagi menjadi 14 kecamatan, berikut nama-nama kecamatan beserta jumlah kelurahan dan kampung.

Tabel IV.1 : Nama Kecamatan dan jumlah kampung di Kabupaten Siak

No	Nama Kecamatan	Jumlah Kelurahan dan Kampung
1	Kecamatan Bunga raya	11
2	Kecamtan Dayun	11
3	Kecamatan Kandis	10
4	Kecamatan Kerinci Kanan	12
5	Kecamatan Koto Gasip	10
6	Kecamatan Lubuk Dalam	6
7	Kecamatan Mempura	7
8	Kecamatan Minas	5
9	Kecamatan Pusako	7
10	Kecamatan Sabak Auh	8
11	Kecamatan Siak	8
12	Kecamatan Sungai Apit	15
13	Kecamatan Sungai Mandau	9
14	Kecamatan Tualang	8

Sumber : Kantor Desa 2018

Kecamatan Kerinci Kanan memiliki Jumlah Kampung 12 Kampung di antaranya Kampung Simpang Perak Jaya yang secara geografis terletak antara 01.01 LU s/d 01.09 LU – 102,041 BT s/d 102,059 BT dengan luas wilayah 1.309 Hektar, adapun batas-batas wilayah desa simpang perak jaya adalah:

- Sebelah utara berbatasan dengan desa Gabung Makmur.
- Sebelah Timur berbatasan dengan PT Inti Indosawit Subur (IIS),

- Sebelah selatan berbatasan dengan Kabupaten Pelalawan.
- Sebelah Barat berbatasan dengan kabupaten Pelalawan.

Mempunyai jumlah penduduk 2.860 jiwa, yang terdiri dari laki-laki : 1.474 jiwa, perempuan 1.386 jiwa dan 677 KK, 7 RK, 21 RT yang terbagi dalam 3 dusun.

Jarak tempuh dari Kampung Simpang Perak Jaya ke Ibukota Kecamatan jaraknya 23,9 km, dengan Ibukota Kabupaten jaraknya 63,9 km dan jarak dengan Ibukota Provinsi 67,5 km. Berdasarkan data topologi yang dimiliki, Kampung Simpang Perak Jaya mempunyai bentuk permukaan tanah merupakan dataran rendah hingga menengah, dengan ketinggian sekitar 15 meter dari permukaan air laut.

B. Keadaan Penduduk

1. Jumlah Penduduk Berdasarkan Jenis Kelamin

Jumlah Masyarakat yang berada diwilayah Kampung Simpang Perak Jaya Kecamatan Kerinci Kanan Kabupaten Siak berdasarkan Jenis Kelamin dapat dilihat pada tabel IV .2 di bawah ini:

Tabel IV.2 : Jumlah penduduk Kampung Simpang Perak Jaya Berdasarkan Kelamin

No	Jenis Kelamin	Jumlah Penduduk	Presentasi
1	Laki – Laki	1474	52%
2	Perempuan	1386	48%
	Jumlah	2860	

Sumber : Kantor Desa Kampung Simpang Perak Jaya

Dari jumlah penduduk diatas terlihat bahwa banyaknya jumlah penduduk kampung Simpang perak jaya berjumlah 2.860 jiwa yang terdiri dari laki-laki 1.474 atau sama dengan 52% dan perempuan 1.386 atau sama dengan 48%

2. Jumlah Penduduk Berdasarkan Tingkat Pendidikan

Jumlah masyarakat yang berada diwilayah Kampung Simpang Perak Jaya Kecamatan Kerinci Kanan Kabupaten Siak berdasarkan tingkat pendidikan dapat dilihat pada tabel IV.3 di bawah ini:

Tabel IV.3: Jumlah Penduduk Kampung Simpang Prak Jaya Berdasarkan Tingkat Pendidikan

No	Tingkat Pendidikan	Jumlah Penduduk	Presentasi (%)
1	Pra Sekolah	245	9%
2	Tamat SD	720	25%
3	Tamat SMP	889	31%
4	Tamat SMA	976	34%
5	Sarjana	30	1%
Jumlah		2860	100%

Sumber : Kantor Desa Kampung Simpang Perak Jaya

Dari jumlah di penduduk di atas terlihat bahwa di Kampung Simpang Perak Jaya penduduk tamatan SMA merupakan yang terbesar yaitu sebanyak 976 penduduk atau sama dengan 34%, kemudian di ikuti oleh penduduk tamatan SMP dengan 889 penduduk atau sama dengan 31%, selanjutnya di ikuti oleh tamatan SD dengan 720 penduduk atau sama dengan 25% dan di ikuti oleh penduduk yang pra sekolah sebesar 245 atau sama dengan 9%, dan yang terakhir di ikuti oleh tamatan

Akademisi atau Perguruan Tinggi dengan 30 penduduk atau sama dengan 11%.

3. Data Penduduk Menurut Mata Pencaharian

Dalam memenuhi kebutuhan dan untuk menjamin kelangsungan hidup bagi setiap orang, maka diperlukan adanya kebutuhan baik itu kebutuhan primer maupun sekunder. Dalam kebutuhan ini manusia dituntut untuk memiliki pekerjaan agar apa yang mereka butuhkan dapat mereka penuhi sesuai dengan keinginan mereka masing-masing. Tingkat kesejahteraan disuatu daerah juga sangat ditentukan oleh mata pencaharian masyarakat yang ada di daerah tersebut. Mata pencaharian penduduk di Kampung Simpang Perak Jaya dapat di lihat di Tabek IV.4 di bawah ini:

Tabel IV. 4: Jumlah Penduduk Kampung Simpang Perak Jaya berdasarkan Mata Pencaharian

Petani	Nelayan	Pedagang/swasta	Buruh	PNS	Pegawai Swasta
512KK	-KK	49KK	65KK	35KK	16KK

Sumber : Kantor Desa Kampung Simpang Perak Jaya

Dari dari tabel tersebut maka dapat diketahui bahwa komposisi tingkat pekerjaan yang paling dominan di geluti oleh masyarakat Kampung Simpang Perak Jaya yaitu sebagai petani yang mencapai 512 KK.

4. Sarana Dan Prasarana di Kampung Simpang Perak Jaya

a. Sarana Pendidikan

Dalam meningkatkan kualitas dan kuantitas sumber daya manusia, maka diperlukan adanya pendidikan yang diberikan kepada masyarakat melalui pendidikan sekolah. Melalui sekolah tersebut,

maka akan dilahirkan sumber daya manusia yang potensial yang disiapkan untuk membangun kehidupan dan kemajuan Daerah yang pada dasarnya juga ditunjukkan untuk menciptakan keajahteraan di masyarakat. Adapun sarana pendidikan yang ada di Kampung Simpang Perak Jaya dapat di lihat di tabel IV.5 di bawah ini:

Tabel IV.5 : Data Jumlah Sarana Pendidikan

No	Jenis Pendidikan	Jumlah
1	TK	2
2	SD	1
3	SLTP	1
4	SLTA	1
5	MDA	1

Sumber : Kantor Desa Kampung Simpang Perak Jaya

Dari data tabel IV.5 di atas dapat diketahui semua sarana pendidikan baik dari tingkat TK,SD,SLTP hingga ke SLTA dengan adanya sekolah yang ada di kampung Simpang Perak Jaya di harapkan dapat membantu masyarakat agar menyempendikan, karena setiap sarana pendidikan semua dapat di jangkau oleh masyarakat Kampung Simpang Perak Jaya.

b. Sarana Peribadatan

Beribadah merupakan suatu kewajiban yang harus dikerjakan bagi setiap pemeluk agama dan merupakan kebutuhan dari segi rohani

manusia sebagai makhluk ciptaan tuhan. Maka dalam hal ini tempat peribadatan adalah suatu yang harus dikerjakan menjadi rutinitas yang menjadi ciri khas bagi setiap pemeluk agama. Adapun jumlah tempat peribadatan yang ada di Kampung Simpang Perak Jaya dapat di lihat pada Tabel IV.6 di bawah ini:

Tabel IV.6 :Data Jumlah Sarana Peribadatan

No	Sarana Peribadatan	Jumlah
1	Masjid	4
2	Musholla	8
3	Gereja Protestan	-
4	Gereja Katolik	-
5	Wihara	-
6	Pure	-
7	Klenteng	-

Sumber : Kantor Desa Kampung Simpang Perak Jaya

Dapat diketahui bahwa pada Tabel IV.6 di atas jumlah masjid dan musholla merupakan mayoritas dengan penduduk yang mayoritas muslim.

C. Struktur Organisasi Kampung Simpang Perak Jaya

Struktur Pemerintahan Kampung Simpang Perak Jaya Kecamatan Kerinci Kanan Kabupaten Siak adalah sebagai berikut:

Gambar IV.1 Struktur Pemerintahan Kampung Simpang Perak Jaya

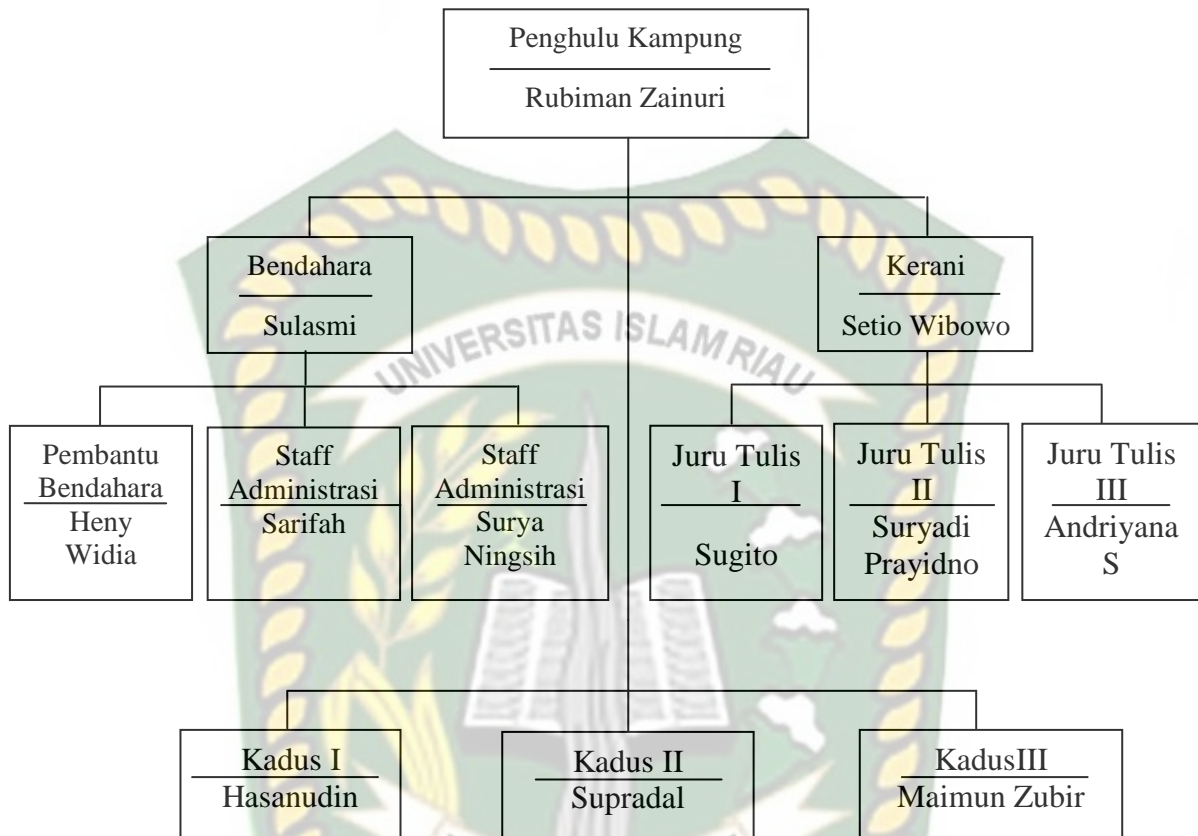

Sumber : Kantor Desa 2018

D. Lembaga Pemberdayaan Masyarakat Kampung Simpang Perak Jaya

1. Profil Lembaga Pemberdayaan Masyarakat Kampung Simpang Perak

Jaya

Lembaga Pemberdayaan Masyarakat Kampung Simpang Perak Jaya adalah salah satu lembaga kemasyarakatan yang ada di Kampung Simpang Perak Jaya, Lembaga Pemberdayaan Masyarakat ini sebagai mitra kerja Pemerintah Desa di bentuk dengan tujuan untuk menyusun rencana pembangunan dan

menggerakkan swadaya dan gotong royong masyarakat serta melaksanakan dan mengendalikan pembangunan.

Keberadaan LPM Kampung Simpang Perak Jaya di Kabupaten Siak di akui keberadaannya melalui Peraturan Daerah Kabupaten Siak Nomor 15 Tahun 2007 tentang Lembaga Kemasyarakatan. Salah satu LPM yang ada di Kabupaten Siak adalah LPM Kampung Simpang Perak Jaya, LPM Kampung Simpang Perak Jaya di pimpin oleh Ketua Umum Rubiman Zainuri dengan pengurus LPM kampung yang terdiri wakil ketua, bendahara dan sekretaris. LPM Kampung Simpang Perak Jaya memiliki kelengkapan struktur kelengkapan yang cukup.

2. Tugas Lembaga Pemberdayaan Masyarakat Kampung Simpang Perak Jaya

Berdasarkan Peraturan Menteri Dalam Negeri Nomor 5 tahun 2007 tentang Pedoman Penataan Lembaga Kemasyarakatan, dalam peraturan ini pada pasal 8 di jelaskan bahwa tugas dari lembaga pemberdayaan masyarakat desa itu sendiri adalah menyusun rencana pembangunan yang partisipatif, menggerakkan swadaya dan gotong royong masyarakat, melaksanakan dan mengendalikan pembangunan.

Kemudian pada pasal 38 pada Peraturan Daerah Kabupaten Siak Nomor 15 tahun 2007 Lembaga Pemberdayaan Masyarakat Desa memiliki tugas:

1. Menyusun rencana pembangunan yang partisipatif
2. Menggerakkan swadaya dan gotong royong masyarakat
3. Melaksanakan dan mengendalikan pembangunan.

Struktur Lembaga Pemberdayaan Masyarakat di Kampung Simpang Perak Jaya dapat di lihat di gambar berikut:

Gambar IV.2 Struktur Lembaga Pemberdayaan Masyarakat Kampung Simpang Perak Jaya

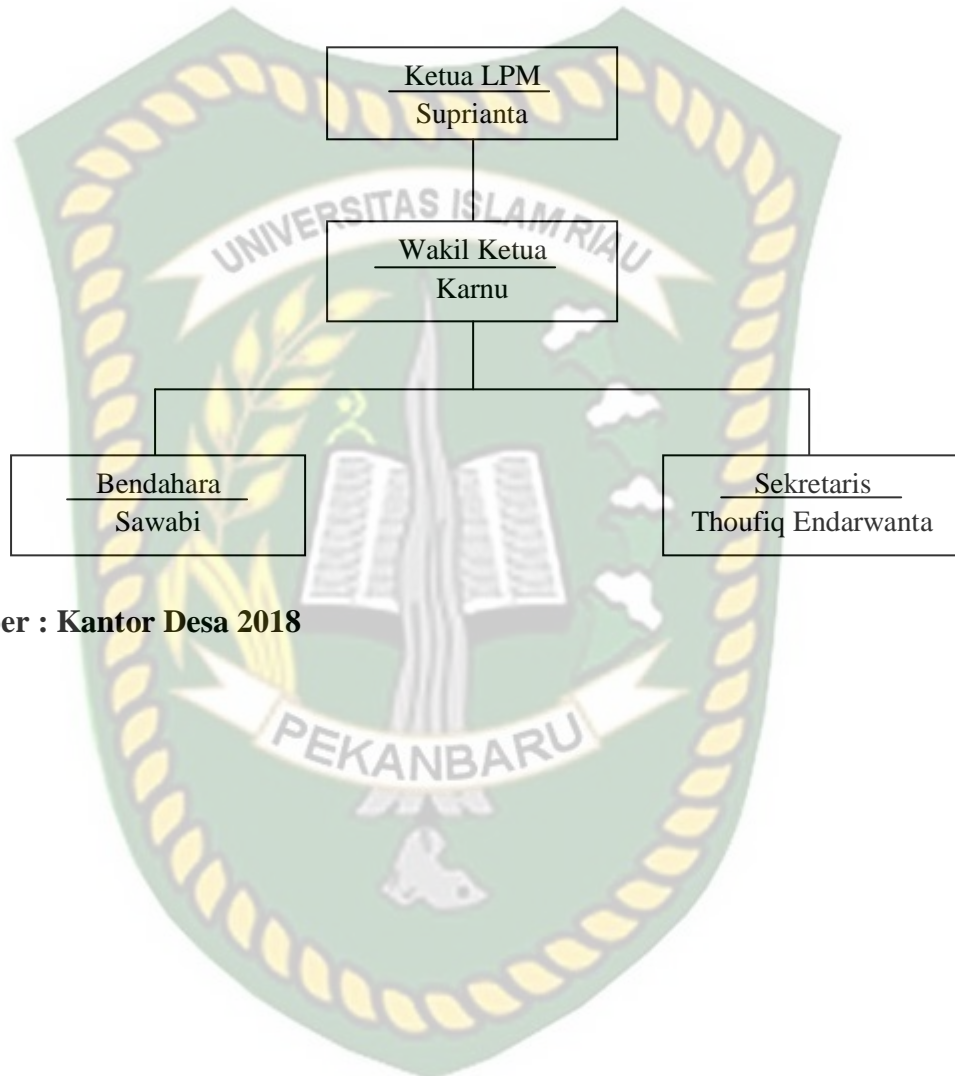

Sumber : Kantor Desa 2018