

BAB IV

DESKRIPSI LOKASI PENELITIAN

A. Gambaran Umum Kota Pekanbaru

Kota Pekanbaru terletak pada titik koordinat $101^{\circ}14'$ – $101^{\circ}34'$ Bujur Timur dan $0^{\circ}25'$ – $0^{\circ}45'$ Lintang Utara. Secara geologi, Kota Pekanbaru keadaannya relative daerah datar dengan struktur tanah pada umumnya terdiri dari jenis aluvial dengan pasir dan pinggirannya pada umumnya terdiri dari jenis tanah organosol dan humus yang merupakan rawa-rawa yang bersifat asam, sangat kerosif untuk besi. Dan Kota Pekanbaru dibelah oleh Sungai Siak yang dari barat ke timur, memiliki beberapa anak sungai seperti Umban Sari, Air Hitam, Sibam, Setukul, Pengambang, Ukai, Sago, Senapelan, Mintan, dan Tampan. Sungai Siak juga merupakan jalur lalu lintas perekonomian.

Ibu Kota Provinsi terletak di Kota Pekanbaru, dan Jarak Kota Pekanbaru dari beberapa Kota disekitar Kota Pekanbaru antara lain :

1. Pekanbaru – Taluk = 118 Km
2. Pekanbaru – Rengat = 159 Km
3. Pekanbaru – Pangkalan Kerinci = 33,5 Km
4. Pekanbaru – Siak = 74,5 Km
5. Pekanbaru – Bangkinang = 51 Km
6. Pekanbaru – Pasir Pangaraian = 128 Km
7. Pekanbaru – Bagan = 192 Km
8. Pekanbaru – Dumai = 125 Km
9. Pekanbaru – Selat Pannjang = 141 Km

Dari keterangan diatas menunjukkan jarak antara Kota Pekanbaru dengan beberapa jarak Kota yang lainnya.

Kota Pekanbaru terdiri atas 12 Kabupaten, berikut adalah daftar Kecamatan dan Luas Wilayah Kecamatan yang ada di Kota Pekanbaru :

Tabel IV.1 : Luas Wilayah dan Jumlah Penduduk Menurut Kecamatan di Kota Pekanbaru 2018

| No | Kecamatan | Luas (Km ²) | Penduduk |
|-----|----------------|-------------------------|-----------|
| 1. | Tampan | 59,81 | 269,062 |
| 2. | Payung Sekaki | 43,24 | 90,665 |
| 3. | Bukit Raya | 22,05 | 103,114 |
| 4. | Marpoyan Damai | 29,74 | 131,245 |
| 5. | Tenayan Raya | 171,27 | 158,519 |
| 6. | Lima Puluh | 4,04 | 41,437 |
| 7. | Sail | 3,26 | 21,479 |
| 8. | Pekanbaru Kota | 2,26 | 25,094 |
| 9. | Sukajadi | 3,76 | 47,364 |
| 10. | Senapelan | 6,65 | 36,548 |
| 11. | Rumbai | 128,85 | 67,523 |
| 12. | Rumbai Pesisir | 157,33 | 72,516 |
| | Jumlah | 632,26 | 1.064,566 |

Sumber : Pekanbaru dalam angka, Tahun 2018

Dari tabel diatas, terlihat bahwa Kecamatan Tampan yang mendominasi Jumlah Penduduk sebesar 269,062, sedangkan Kecamatan Sail merupakan Kecamatan yang Jumlah Penduduknya terendah yaitu 21,479. Letak Kota Pekanbaru yang sangat strategis ada berpeluang besar untuk menjadikan daerah pemasaran barang hasil dan berpeluang besar untuk menjadikan daerah pemasaran barang hasil penyelundupan, kemudian jika dilihat letak Kota Pekanbaru yang secara Geografis terletak diantara :

1. Sebelah Barat berbatasan dengan Kabupaten Siak
2. Sebelah Timur berbatasan dengan Kabupaten Pelalawan
3. Sebelah Utara berbatasan dengan Kabupaten Kampar
4. Sebelah Selatan berbatasan dengan Kecamatan Minas

Provinsi Riau dengan Pekanbaru sebagai Ibu Kotanya yang provinsinya dikelilingi oleh laut dan berbatasan dengan Negara tetangga, sehingga hal ini memungkinkan untuk dimanfaatkan oleh organisasi perdagangan gelap internasional, karena kondisi tersebut memudahkan untuk berlangsungnya penyelundupan dan perdagangan gelap mobil-mobil mewah ke daerah Riau.

Secara administrasi Kota Pekanbaru dipimpin oleh Walikota dan bertanggung jawab langsung kepada Gubernur Kepala Daerah Tingkat I Riau. Kota Pekanbaru dalam melaksanakan roda pemerintahan dan pembangunan menjadi harapan untuk menjawab setiap permasalahan dan tantangan yang muncul sesuai dengan perkembangan social ekonomi, politik dan lainnya dalam masyarakat.

Kondisi Pekanbaru mempunyai iklim tropis dengan suhu udara maksimum $32,4^{\circ}\text{C}$ - $33,8^{\circ}\text{C}$ dan suhu udara minimum $23,0^{\circ}\text{C}$ - $24,2^{\circ}\text{C}$ sebagaimana daerah lainnya yang beriklim tropis di Kota Pekanbaru terdapat dua musim yaitu musim kemarau dan musim hujan.

Masalah penduduk di Kota Pekanbaru sama halnya seperti daerah lain di Indonesia. Dibawah ini akan dipaparkan banyaknya penduduk menurut Kecamatan dan Jenis Kelamin di Kota Pekanbaru tahun 2018 dijelaskan pada tabel berikut :

Tabel IV.2 Jumlah Penduduk Menurut Kecamatan dan Jenis Kelamin di Kota Pekanbaru Tahun 2018.

| No | Kecamatan | Jenis Kelamin | |
|----|-----------|---------------|-----------|
| | | Laki-Laki | Perempuan |

| 1. | Tampan | 138.304 | 130.758 |
|--------|----------------|---------------|-----------|
| 2. | Payung Sekaki | 46.360 | 44.305 |
| 3. | Bukit Raya | 53.448 | 49.666 |
| 4. | Marpoyan Damai | 68.050 | 63.195 |
| No | Kecamatan | Jenis Kelamin | |
| | | Laki-Laki | Perempuan |
| 5. | Tenayan Raya | 81.777 | 76.742 |
| 6. | Lima Puluh | 20.627 | 20.810 |
| 7. | Sail | 10.728 | 10.751 |
| 8. | Pekanbaru Kota | 12.716 | 12.378 |
| 9. | Sukajadi | 23.531 | 23.833 |
| 10. | Senapelan | 18.141 | 18.407 |
| 11. | Rumbai | 35.349 | 32.174 |
| 12. | Rumbai Pesisir | 37.360 | 35.147 |
| Jumlah | | 546.400 | 518.166 |

Sumber : Pekanbaru dalam angka, Tahun 2018

Berdasarkan tabel diatas maka yang mendominasi Jumlah Penduduk dengan Jenis Kelamin Laki-Laki yaitu 546.400 jiwa.Sementara itu Jumlah Penduduk dengan Jenis Kelamin Perempuan adalah sebanyak 518.166 jiwa.

B. Gambaran Umum Kecamatan Tampan Kota Pekanbaru

1. Letak Geografis

Kecamatan Tampan merupakan salah satu dari 12 Kecamatan di Kota Pekanbaru Provinsi Riau. Kecamatan ini terbentuk berdasarkan Peraturan Pemerintah Tahun 1987 tentang Perubahan B atas Wilayah Kotamadya Daerah Tingkat II Pekanbaru dan Kabupaten Daerah Tingkat II Kampar. Kecamatan Tampan pada mulanya terbentuk dari beberapa desa dan kecamatan yang ada di Kabupaten Kampar, yaitu:

1. Desa Simpang Baru dari Kecamatan Kampar
2. Desa Sidomulyo Barat dari Kecamatan Siak Hulu

3. Desa Labuh Baru dari Kecamatan Siak Hulu
4. Desa Tampan dari Kecamatan Siak Hulu

Seiring perkembangannya, pada Tahun 2003 Pemerintah Kota Pekanbaru mengeluarkan Perda Nomor 3 Tahun 2003 yang menyebabkan wilayah Kecamatan Tampan dimekarkan menjadi 2 kecamatan, yaitu Kecamatan Tampan dan Kecamatan Payung Sekaki. Kecamatan Tampan mempunyai batas-batas wilayah sebagai berikut :

1. Sebelah Timur berbatasan dengan Kecamatan Marpoyan Damai (Kota Pekanbaru)
2. Sebelah Barat berbatasan dengan Kecamatan Tapung (Kabupaten Kampar)
3. Sebelah Utara berbatasan dengan Kecamatan Payung Sekaki (Kota Pekanbaru)
4. Sebelah Selatan berbatasan dengan Kecamatan Tambang (Kabupaten Kampar)

Luas Wilayah Kecamatan Tampan saat ini ialah 59,81Km² yang terdiri dari empat kelurahan , 58 RW dan 581 RT. Adapun nama-nama kelurahan tersebut adalah :

1. Kelurahan Simpang Baru
2. Kelurahan Sidomulyo Barat
3. Kelurahan Tuah Karya
4. Kelurahan Delima
2. Kependudukan

Masalah penduduk di Kota Pekanbaru sama halnya seperti daerah lainnya di Indonesia. Untuk mencapai manusia yang berkualitas dengan jumlah penduduk yang tidak terkendali akan sulit tercapai. Program kependudukan yang meliputi pengendalian kelahiran, menurunkan tingkat kematian bagi bayi dan anak, perpanjangan usia dan harapan hidup, penyebaran penduduk yang seimbang serta pengembangan potensi penduduk merupakan modal pembangunan yang harus ditingkatkan.

Penduduk Kecamatan Tampan apabila diklasifikasikan berdasarkan Jenis Kelamin, dapat dilihat dari bawah ini :

Tabel IV.3 Klasifikasi Penduduk Berdasarkan Jenis Kelamin di Kecamatan Tampan

| No | Jenis Kelamin | Jumlah | Persentase |
|----|---------------|---------|------------|
| 1. | Laki-Laki | 138.304 | 51,5% |
| 2. | Perempuan | 130.758 | 48,5% |
| | Jumlah | 269.062 | 100% |

Sumber : Pekanbaru dalam angka, Tahun 2018

Tabel diatas menunjukkan bahwa jumlah penduduk Kecamatan Tampan apabila dibagi menurut Jenis Kelamin, maka diperoleh data penduduk berjenis kelamin laki-laki berjumlah 138.304 jiwa dengan persentase 51,5%. Sedangkan penduduk berjenis kelamin perempuan berjumlah 130.758 jiwa dengan persentase 48,5%. Selisih jumlah penduduk antara laki-laki dan perempuan terbilang cukup jauh, yaitu 7.546 jiwa.

C. Gambaran Umum Dinas Perhubungan Kota Pekanbaru

Kantor Dinas Perhubungan Kota Pekanbaru berdiri pada tanggal 28 Oktober 1988 sesuai dengan Surat Keputusan Menteri Perhubungan sebagai instansi yang melaksanakan tugas serta fungsi dalam memajukan kehidupan masyarakat disektor perhubungan baik darat, laut dan udara dalam rangka memajukan perekonomian di Indonesia khususnya Kota Pekanbaru sebagaimana yang tertuang dalam tujuan pembangunan nasional. Dinas ini dulunya bernama Dinas LLAJ (Lalu Lintas dan Angkutan Jalan), kemudian adanya UU Nomor 22 Tahun 1999 dan Nomor 25 Tahun 2000 yang menjadi dasar otonomi daerah, terbitlah Perda Nomor & Tahun 2001 membuat dinas ini berganti nama menjadi Dinas Perhubungan Kota Pekanbaru. Penyempurnaan UU Nomor 22 Tahun 1999 oleh UU Nomor 32 Tahun 2004 serta PP Nomor 41 Tahun 2007, Perda Nomor 8 Tahun 2008 dan Perwako Nomor 8 Tahun 2009 akhirnya mengganti nama dinas ini menjadi Dinas Perhubungan Komunikasi dan Informatika Kota Pekanbaru atau Dishub Kota Pekanbaru.

Visi Dinas Perhubungan Kota Pekanbaru :

“Terwujudnya Tingkat Kualitas Pelayanan dan Penyediaan Jasa Transportasi, Komunikasi Dan Informatika Yang Lengkap, Menyeluruh, Handal Dan Terjangkau.”

Misi Dinas Perhubungan Kota Pekanbaru :

1. Meningkatkan dan memberdayakan Sumber Daya Manusia perhubungan yang berkualitas dan professional

2. Memperbaiki, mempertahankan, ,meningkatkan aksesibilitas dan tingkat kualitas pelayanan perhubungan
3. Mengusahakan ketersediaan/kecukupan dan kehandalan prasarana, sarana, dan sistem jaringan transportasi
4. Meningkatkan pengawasan operasional perhubungan

Uraian Tugas Dinas Perhubungan Kota Pekanbaru

Berdasarkan Peraturan Walikota Pekanbaru Nomor 106 Tahun 2016 Tentang Kedudukan, Susunan Organisasi, Tugas dan Fungsi Serta Tata Kerja Dinas Perhubungan Kota Pekanbaru adalah Bab IV Tugas dan Fungsi Paragraf 2 Seksi Penerangan Jalan Pasal 22 Pelaksanaan Perawatan dan Pemeliharaan LPJU

Gambar IV.1 Bagan Struktur Organisasi Seksi Penerangan Jalan Dinas Perhubungan Kota Pekanbaru

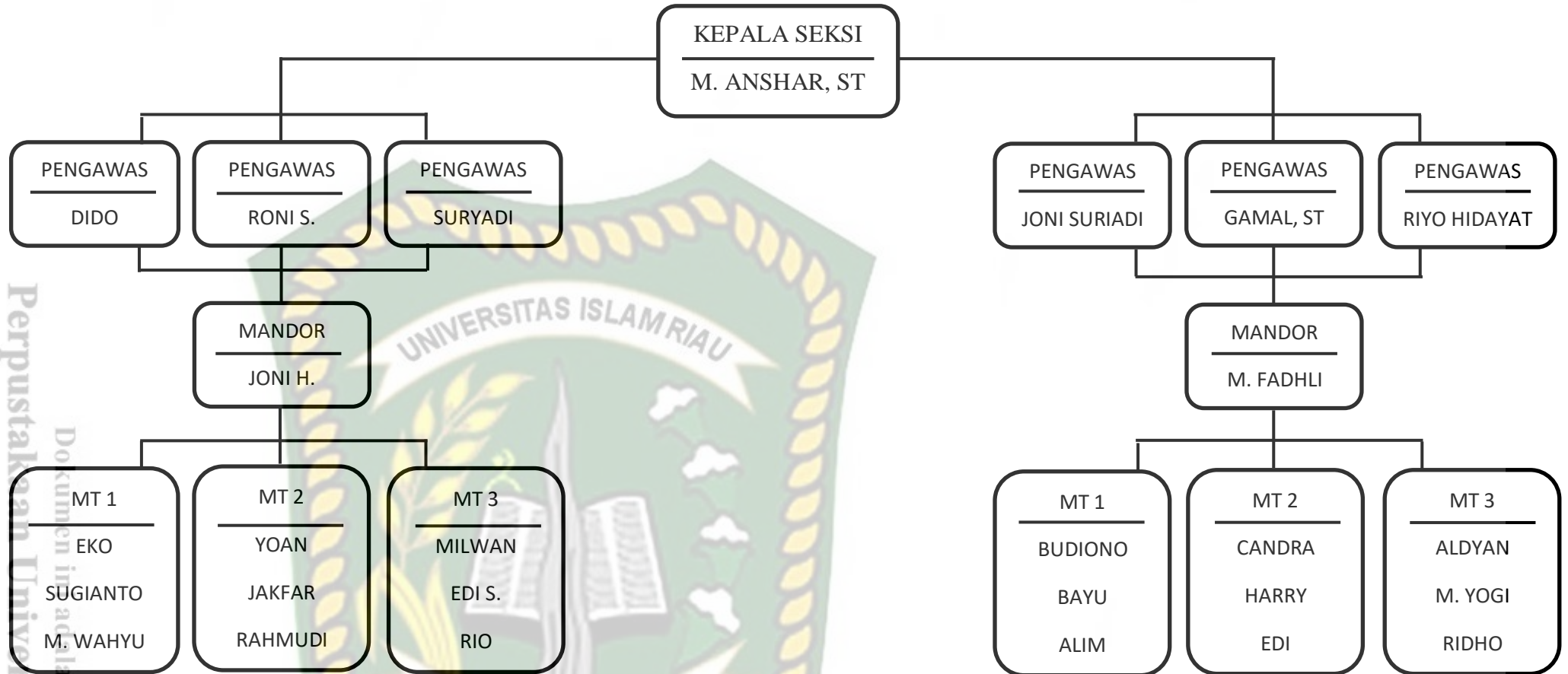

Sumber : Dinas Perhubungan Kota Pekanbaru 2018