

BAB IV

DISKRIPSI LOKASI PENELITIAN

A. Gambaran Umum Kabupaten Kuantan Singingi

1. Keadaan Geografis Kabupaten Kuantan Singingi

Kabupaten Kuantan Singingi pada awalnya merupakan bagian dari Kabupaten Indragiri Hulu. Wacana otonomi daerah yang berkembang pada tahun 1999 telah melahirkan terbentuknya sebuah Kabupaten baru sebagai hasil dari pemekaran Kabupaten Indragiri Hulu, yakni Kabupaten Kuantan Singingi atau Kuansing yang memiliki ibu kota Teluk Kuantan. Melalui Undang-Undang Nomor 53 Tahun 1999, Kabupaten Indragiri Hulu secara resmi dibagi menjadi dua bagian, yakni Kabupaten Indragiri Hulu dengan Ibu kotanya Rengat dan Kabupaten Kuantan Singingi dengan Ibu kotanya Taluk Kuantan

Pada saat Kabupaten Kuantan Singingi menjadi sebuah kabupaten Defenitif yang terdiri dari 6 (enam) kecamatan dengan 151 pemerintahan Desa/Kelurahan. Kecamatan tersebut adalah Kecamatan Kuantan Tengah, Kecamatan Singingi, Kecamatan Kuantan Mudik, Kecamatan Kuantan Hilir, Kecamatan Cerenti dan Kecamatan Benai. Sejak dikeluarkannya Peraturan Daerah Nomor 24 Tahun 2012, jumlah Kecamatan Kuantan singingi tercatat menjadi 15 Daerah Kecamatan. Kecamatan-Kecamatan tersebut antara lain adalah sebagai berikut:

1. Kecamatan Benai
2. Kecamatan Cerenti
3. Kecamatan Gunung Toar

4. Kecamatan Hulu Kuantan
5. Kecamatan Inuman
6. Kecamatan Kuantan Hilir
7. Kecamatan Kuantan Mudik
8. Kecamatan Kuantan Tengah
9. Kecamatan Logas Tanah Darat
10. Kecamatan Pangean
11. Kecamatan Singingi
12. Kecamatan Singingi Hilir
13. Kecamatan Kuantan Hilir Seberang
14. Kecamatan Sentajo Raya
15. Kecamatan Pucuk Rantau

Kabupaten Kuantan Singingi secara geografis, geoekonomi dan geopolitik terletak pada jalur tengah Lintas Sumatera dan berada dibagian selatan Provinsi Riau, yang mempunyai peranan yang cukup strategis sebagai simpul perdagangan untuk menghubungkan daerah produksi dan pelabuhan, terutama pelabuhan kuala enok. Dengan demikian Kabupaten Kuantan Singingi mempunyai peluang untuk mengembangkan sektor-sektor pertanian secara umum, perdagangan barang dan jasa, transportasi dan perbankan serta pariwisata. Kabupaten Kuantan Singingi terdiri dari 15 (lima belas) Kecamatan dengan luas wilayah 7,656,03 Km², yang berada pada posisi antara 0⁰⁰-1⁰⁰ Lintang Selatan dan 101⁰ 02 – 101⁰ 55 Bujur Timur.

1. Batas

Batas – batas Kabupaten Kuantan Singingi adalah :

1. Sebelah utara : Kabupaten Kampar dan Pelalawan
2. Sebelah selatan : Propinsi Jambi
3. Sebelah barat : Propinsi Sumatra Barat
4. Sebelah timur : Kabupaten Indragiri Hulu

2. Topografi

Wilayah Kabupaten Kuantan Singingi secara Morfologi dapat dibagi atas dataran rendah, perbukitan bergelombang, perbukitan tinggi dan pegunungan, dengan variasi sebagian besar merupakan satuan perbukitan bergelombang yaitu sekitar 3^0 - 15^0 diatas permukaan laut.

3. Geologi

Secara struktur Geologi wilayah Kabupaten Kuantan Singingi terdiri dari patahan naik, patahan mendatar, dan lipatan, tersusun dari kelompok batuan sedimen, metamorfosis, batuan vulkanik, dan instrusi serta endapan permukaan. Disamping itu Kabupaten Kuantan Singingi memiliki potensi sumber daya mineral yang beragam.

4. Iklim

Kabupaten Kuantan Singingi pada umumnya beriklim tropis dengan suhu udara maksimum berkisar antara $32,6^0\text{C}$ – $36,5^0$ C dan suhu minimum berkisar antara $19,2^0\text{C}$ – $22,0^0$ C. Curah hujan antara 229,00-1.133,0 mm per tahun.

5. Hidrografi

Terdapat dua sungai besar yang melintas wilayah Kabupaten Kuantan Singingi yaitu Sungai Kuantan dan Sungai Singingi, maka untuk nama Kuantan Singingi diambil dari 2 induk sungai yang mengalir mengelilingi Kabupaten Kuansing yaitu sungai kuantan dan sungai singingi. Peranan sungai tersebut sangat penting terutama sebagai sarana transportasi, sumber air bersih, budi daya perikanan, dan dapat dijadikan sumberdaya buatan untuk menghasilkan suplai listrik tenaga air. Daerah aliran sungai (DAS) sungai Kuantan mengalir 9 (sembilan) Kecamatan.

6. Visi dan Misi

a. Visi

Terwujudnya Kabupaten Kuantan Singingi yang bersih, efektif, religius, cepat, aman, harmonis, agamis, berbudaya dan bersejarah (KUANSING BERCAHAYA).

b. Misi

- a. Peningkatan upaya pemerintahan yang bersih sebagai langkah mewujudkan terciptanya pemerintahan yang baik di Kabupaten Kuantan Singingi.
- b. Mengefektifkan dan mengoptimalkan kualitas pendidikan dan kesehatan masyarakat Kabupaten Kuantan Singingi.
- c. Mempercepat pertumbuhan dan perkembangan ekonomi daerah yang berkualitas dan berimbang serta mendorong berbagai lapangan

usaha/usaha baru yang memanfaatkan sumber daya manusia local/daerah.

- d. Membangun hubungan yang harmonis sekaligus meningkatkan respon dan kepekaan aparat pemerintah Kabupaten Kuantan Singingi terhadap lapisan masyarakat.
- e. Meningkatkan keamanan dan ketertiban, menciptakan iklim yang kondusif bagi investor dalam menjalankan usahanya di Kabupaten Kuantan Singingi
- f. Penanggulangan kemiskinan dan kesenjangan dalam masyarakat antar penduduk maupun antar wilayah.
- g. Peningkatan pembangunan infrastruktur yang memadai.
- h. Peningkatan pemanfaatan sumber daya alam melalui optimalisasi agrobisnis dan agroindustri dengan tetap memperhatikan kelestarian lingkungan sekitar secara berkesinambungan.
- i. Peningkatan implementasi desentralisasi dan otonomi di daerah melalui reformasi birokrasi dan peningkatan pelayanan publik.

Meningkatkan stabilitas kerukunan beragama dan melestarikan adat serta budaya daerah dan budaya nasional dilingkungan masyarakat Kabupaten Kuantan Singingi.

B. Gambaran Umum Desa Jaya Kopah

1. Sejarah Singkat Desa Jaya Kopah

Nama Desa Jaya diambil dengan tujuan agar menjadi Desa yang Jaya di kemudian hari dan nama kopah diambil dari Desa jaya termasuk dalam

Kenegarian Kopah. Desa jaya adalah salah satu desa dari 6 desa di kenegerian Kopah. Pemekaran desa Jaya pada tahun 1982, desa Jaya merupakan desa interline dan desa pertumbuhan yang wilayah luas di 6 desa kenegerian Kopah dan penduduk terbanyak dibandingkan dengan desa yang ada di wilayah kecamatan Kuantan Tengah.

Desa jaya dalam kepemimpinan dan panutan masyarakat pada 2 periode di pimpin oleh Syamsuman (Alm), dilanjutkan melalui pemilihan oleh rakyat terpilih Nursaman (Alm) selama 8 tahun, pada tahun 2006 s/d 2012 di pimpin oleh Erdison dan sekretaris desa Rahman Ali, pada tahun 2012 s/d 2018 dipimpin oleh Setiadi Yendra dengan sekretaris desa Yanto. Jabatan Setiadi Yendra berakhir pada tahun 2018 bulan juli dan untuk pemilihan kepala Desa serentak dilakukan pada tahun 2019, maka sekarang yang menjabat sebagai Pelaksana Tugas (PLT) yaitu Abdul Kasim, A.Md yang dilakukan pemilihan pada bulan juni oleh Badan Permusyawaratan Desa (BPD) dengan mengundang camat, perangkat Desa Jaya dan masyarakat, pemilihan dilaksanakan di masjid Mustawa Desa Jaya kopah karna pada saat itu bertepatan pada Bulan puasa. Pelaksana Tugas (PLT) yang terpilih dilantik pada bulan juli 2018 dan menjabat sampai sekarang dan sekretaris desa Jaya tetap Yanto.

2. Keadaan Geografis

Desa Jaya merupakan salah satu dari 23 desa di wilayah Kecamatan Kuantan Tengah, yang terletak \pm 8 Km dari pusat kota Kabupaten ke arah Timur dari Kota Kecamatan. Desa Jaya mempunyai luas wilayah seluas \pm 109 Ha.

Tabel IV.1 : Batas Wilayah Desa Jaya Kopah Kecamatan Kuantan Tengah Kabupaten Kuantan Singingi

Batas	Desa/Kelurahan	Kecamatan
Sebelah Utara	Munsalo Kopah	Kuantan Tengah
Sebelah Selatan	Titian Modang Kopah	Kuantan Tengah
Sebelah Timur	Titian Modang Kopah	Kuantan Tengah
Sebelah Barat	Koto Tuo Kopah	Kuantan Tengah

Sumber : Kantor Desa Jaya Kopah 2018

1. Iklim

Iklim Desa Jaya Kopah sebagaimana desa-desa lain di wilayah Indonesia mempunyai iklim kemarau dan penghujan. dimana intensitas kemarau tertinggi pada bulan april, mei, juni, juli dan curah hujan tertinggi berada pada bulan Oktober, November, Desember dan Januari. Hal tersebut mempunyai pengaruh langsung terhadap pola tanam yang ada di Desa Jaya Kopah Kecamatan Kuantan Tengah.

2. Keadaan Sosial Ekonomi Penduduk

Desa Jaya mempunyai jumlah penduduk tahun 2018 yaitu 1.567 jiwa, dan 432 KK, yang terdiri dari 3 Dusun yaitu Dusun Linjuang, Murbai, dan Bukit Termenung, untuk lebih jelasnya dapat dilihat tabel dibawah ini.

Tabel IV.2 Jumlah Penduduk Desa Jaya Kopah Setiap Dusun pada Tahun 2018

Dusun	KK	Penduduk
Linjuang	132	489
Murbai	170	612
Bukit Termenung	130	466
Jumlah	432	1567

Sumber : Kantor Desa Jaya Kopah 2018

3. Tingkat Pendidikan

Tingkat pendidikan masyarakat Desa Jaya Kopah adalah sebagai berikut :

Tabel IV.3 Tingkat Pendidikan penduduk Desa Jaya Kopah Tahun 2018

Tidak Sekolah	SD	SLTP	SLTA	Serjana	DLL
252 Orang	458 Orang	349 Orang	302 Orang	102 Orang	104 orang

Sumber: Kantor Desa Jaya Kopah 2018

4. Mata Pencaharian

Karena Desa Jaya merupakan Desa pertanian, maka sebagian besar penduduknya bermata pencaharian bertani, sebagaimana Desa Jaya selengkapnya sebagai berikut :

Tabel IV.4 Mata Pencaharian penduduk Desa Jaya Kopah

Petani	Pedagang	PNS	Buruh
567	54	87	23

Sumber: Kantor Desa Jaya Kopah 2018

5. Pola Penggunaan Tanah

Penggunaan tanah di Desa Jaya sebagian besar diperuntukan untuk tanah perumahan, pertanian, perkebunan, dan perikanan sedangkan sisanya untuk tanah kering yang merupakan bangunan dan fasilitas-fasilitas lainnya.

6. Pemilikan Ternak

Jumlah kepemilikan ternak oleh penduduk Desa Jaya adalah sebagai berikut:

Tabel IV.5 Kepemilikan Ternak penduduk Desa Jaya Kopah Tahun 2018

Ayam/itik	Kambing	Sapi	Kerbau	Lain-lain
130 ekor	40 ekor	93 ekor	150 ekor	-

Sumber : Kantor Desa Jaya Kopah 2018

7. Sarana dan Prasarana Desa

Desa saran dan prasarana umum Desa Jaya secara garis besar adalah sebagai berikut:

Tabel IV.6 Prasarana Desa Jaya Kopah Tahun 2018

N0	Bangunan	Jumlah Bangunan
1.	Kantor Desa	1 Unit
2.	Jalan Kabupaten	3 Km
3.	Jalan Kecamatan	3 Km
4.	Jalan Desa	3.700 Km
5.	Masjid	1 Unit
6.	Surau	4 Unit
7.	MDA	1 Unit
8.	PAUD	1 Unit
9.	TK	1 Unit
10.	SD	1 Unit

Sumber : Kantor Kepala Desa Jaya Kopah 2018

8. Keadaan Ekonomi

Kondisi ekonomi masyarakat Desa Jaya secara kasat mata terlihat jelas perbedaannya antara Rumah Tangga yang berkategori miskin, sangat miskin, dan begitu sebaliknya dengan yang kaya. Hal ini di sebabkan karena mata

pencahariannya di sektor-sektor usaha yang berbeda-beda pula, sebagian besar di sektor non formal seperti Petani, pedagang, buruh tani, dan sektor formal seperti PNS Pemda, Honorer, Guru, tenaga medis.

9. Topografi

- 1) Jarak ke ibu kota kecamatan (Km) : 12 Km
 - a. Lama jarak tempuh ke Ibu Kota Kecamatan dengan kendaraan bermotor (jam) : 20 Menit
 - b. Jumlah kendaraan umum ke Ibu Kota Kecamatan (unit) : 100 unit
- 2) Jarak ke Ibu Kota Kabupaten (Km) : 12 Km
 - a. Lama jarak tempuh ke Ibu Kota Kabupaten dengan kendaraan bermotor (jam) : 20 Menit
 - b. Kendaraan umum ke Ibu Kota Kabupaten / kota (unit) : 1 Unit
- 3) Jarak ke Ibu Kota Provinsi (Km) : 168 Km
 - a. Lama jarak tempuh ke Ibu Kota Provinsi dengan kendaraan bermotor (jam) : 4 Jam
 - b. Kendaraan umum ke Ibu Kota Provinsi (unit) : 1 Unit

C. Kondisi Pemerintahan Desa

Pembagian wilayah Desa Jaya dibagi menjadi 3 dusun, yaitu Dusun Murbai, Dusun Linjuang dan Dusun Bukit Termenung, dimana setiap dusun ada yang mempunyai wilayah pertanian dan perkebunan, sementara pusat Desa berada di dusun Linjuang dan dusun Murbai, dan setiap dusun dipimpin oleh seorang Kepala Dusun (Kadus).

C. Visi dan Misi Desa Jaya Kopah

1. Visi

Visi adalah suatu cita-cita yang akan dicapai tentang masa depan yang diinginkan dengan melihat potensi dan kebutuhan desa. Penyusunan Visi Desa Jaya ini dilakukan dengan pendekatan partisipatif, melibatkan pihak-pihak yang berkepentingan di Desa Jaya seperti Pemerintah Desa, BPD, tokoh Masyarakat, Tokoh Agama, Lembaga Masyarakat Desa pada umumnya. Dengan mempertimbangkan kondisi internal dan eksternal di Desa sebagai satu satuan kerja wilayah pembangunan di Kecamatan, maka Visi Desa Jaya Adalah :
“TERWUJUDNYA DESA JAYA YANG MANDIRI DISELURUH SEKTOR, ADIL SEJAHTERA, DAMAI, BERADAT DAN AGAMIS, SERTA MENINGKATKAN PENDIDIKAN YANG BERKUALITAS “.

2. Misi

Selain penyusunan Visi juga telah ditetapkan Misi-misi yang membuat suatu pernyataan yang harus dilaksanakan oleh Desa agar tercapainya Visi Desa tersebut. Visi berada di atas Misi, pernyataan Visi kemudian dijabarkan ke dalam Misi agar dapat di operasionalkan / dikerjakan. Sebagaimana penyusunan Visi, Misipun dalam penyusunannya menggunakan pendekatan partisipatif dan pertimbangan potensi dan kebutuhan Desa Jaya sebagaimana proses yang dilakukan maka Misi Desa Jaya adalah :

- a. Peningkatan dan pencaangan wajib pendidikan mulai dari usia dini.
- b. Peningkatan pencaangan wajib pendidikan MDA.

- c. Swadaya dan gotong royong masyarakat pada masing-masing dusun setiap 6 (enam) bulan sekali.
- d. Memberikan pemahaman dengan rapat Desa, perangkat, tokoh adat, dan pemuda dalam membangun secara swadaya dan peningkatan pelayanan bagi perangkat Desa kepada masyarakat setiap 6 (enam) bulan sekali.
- e. Rapat tahunan (Perangkat Desa dalam Pembangunan Desa) dengan Tokoh Adat, BPD setiap 1 (satu) kali dalam 1 (satu) tahun dan bermitra dengan pihak Swasta maupun Desa Tetangga.
- f. Membangun dan membuka sarana umum dengan swadaya masyarakat.

Struktur Organisasi Desa Kopah Jaya Kecamatan Kuantan Tengah menganut Sistem Kelembagaan Pemerintahan Desa dengan Pola Minimal, adapun struktur Organisasi Pemerintahan Desa Jaya Kopah dapat dilihat pada bagan berikut ini :

Gambar IV.1 Struktur Organisasi Desa Kopah Jaya Kopah

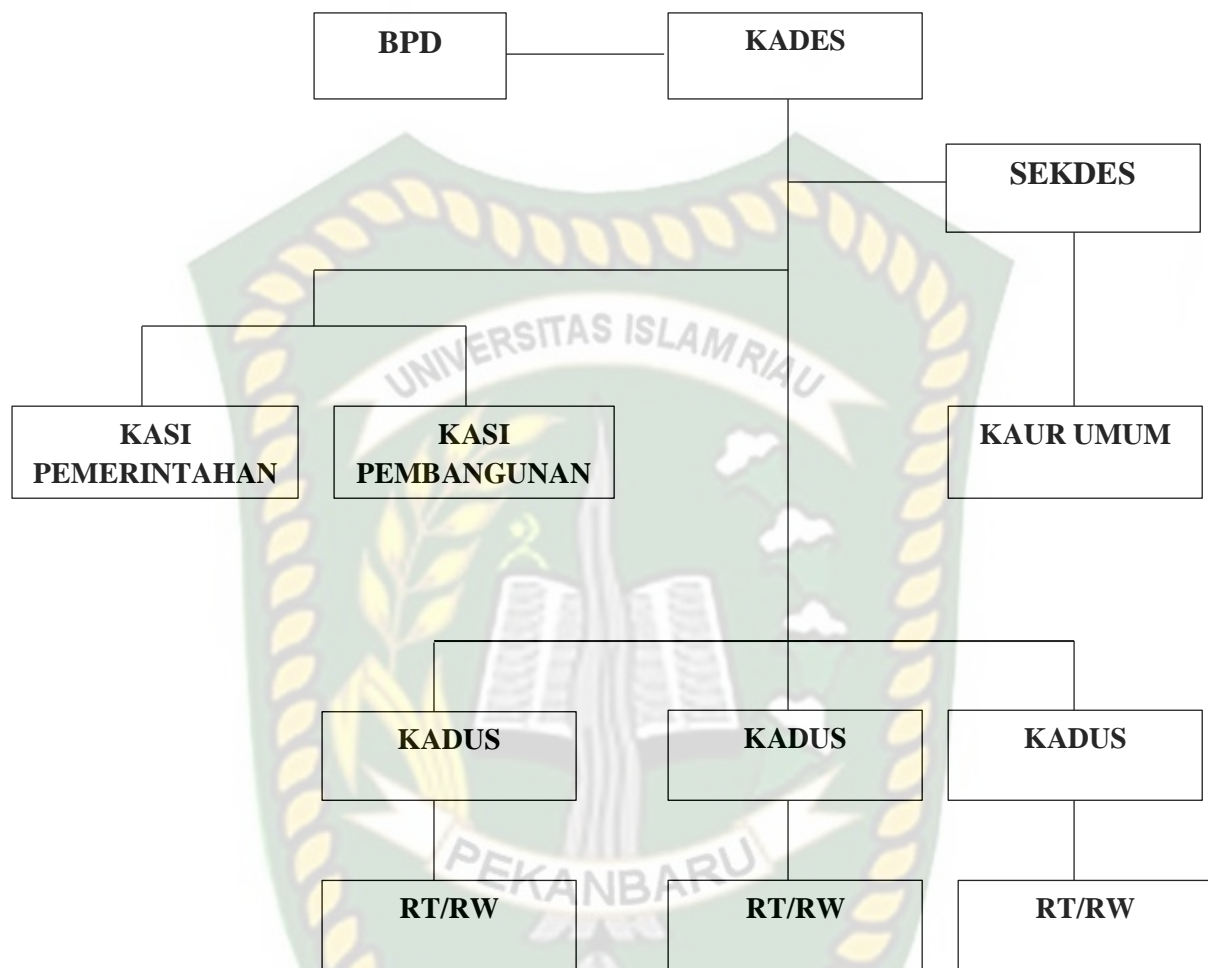

Sumber : Kantor Kepala Desa kopah Jaya Kopah 2018

Dari bagan diatas diketahui bahwa Badan Permusyawaratan Desa (BPD) melakukan koordinasi dengan Kepala Desa untuk melakukan Tugas dan Fungsinya, adapun Kepala Desa merupakan pemerintahan tertinggi di tingkat desa, yang dibantu oleh seorang Sekretaris Desa, kemudian di bawah Kepala Desa terdapat 3 Kaur yang akan membantu Kepala Desa dalam menjalankan pemerintahan desa. Adapun ketiga Kaur tersebut adalah Kaur Umum, Kaur Pembangunan, Kaur Pemerintahan. Dan dibawah Kaur ada Dusun.

D. Kedudukan, Tugas Pokok dan Fungsi

Berdasarkan bagan diatas dapat diuraikan tugas masing-masing anggota pemerintahan Desa Jaya Kopah Sebagai Berikut:

a. Kepala Desa

Tugas dan fungsi Kepala Desa Antara Lain:

- Memegang teguh dan mengamalkan pancasila, melaksanakan UUD 1945 dan memelihara dan mempertahankan keutuhan NKRI.
- Meningkatkan kesejahteraan masyarakat.
- Melaksanakan kehidupan demokrasi.
- Menjalin hubungan kerja dengan seluruh mitra kerja di Pemerintahan Desa.
- Menaati dan menegakkan seluruh peraturan perundang-undangan.
- Menyelenggarakan administrasi Desa yang baik.
- Melaksanakan dan bertanggungjawabkan keuangan desa.
- Menyelesaikan perselisihan masyarakat desa yang dibantu oleh lembaga adat desa.
- Mengembangkan pendapatan masyarakat desa.
- Membina, mengayomi dan melestarikan nilai-nilai sosial budaya dan adat istiadat.
- Memberdayakan masyarakat dan kelembagaan desa.
- Mengembangkan potensi sumberdaya alam dan melestarikan lingkungan.
- Memberikan laporan penyelenggaraan pemerintahan desa kepada BPD yang dilakukan satu kali dalam satu tahun serta menginformasikan laporan penyelenggaraan desa kepada masyarakat.
- Laporan penyelenggaraan pemerintahan desa disampaikan kepada bupati/walikota melalui camat satu kali dalam satu tahun.
- Menginformasikan laporan penyelenggaraan keuangan dan pemerintahan desa kepada masyarakat berupa selebaran yang ditempelkan pada papan pengumuman atau secara lisan dalam berbagai pertemuan masyarakat desa.
- Laporan akhir masa jabatan kepala desa disampaikan kepada bupati/walikota melalui camat kepada BPD.

b. Sekretaris Desa

Tugas dan fungsi Sekretaris Desa.

- Memberikan saran dan pendapat kepada kepala desa.
- Memimpin, mengakomodir dan mengendalikan unsur kegiatan

sekretaris desa.

- Merumuskan program kegiatan kepala desa.
- Melaksanakan unsur surat menyurat kearsipan dan laporan.
- Mengadakan dan melaksanakan persiapan rapat dan mencatat hasil-hasil rapat.
- Menyusun Anggaran Pendapatan Belanja Desa.
- Mengadakan kegiatan anggaran penerimaan dan belanja desa.
- Melaksanakan pencatatan mutasi tanah dan pencatatan administrasi pemerintahan.
- Melaksanakan administrasi penduduk, administrasi pembangunan, administrasi kemasyarakatan.
- Melaksanakan tugas lain yang diberikan kepala desa.

c. Kepala Urusan Umum

Tugas dan Fungsi Kepala Urusan Bagian Umum sebagai berikut:

- Melaksanakan, menerima dan mengendalikan surat-surat desa, mempunyai tugas keluar serta melaksanakan tata kearsipan.
- Melaksanakan penyediaan, penyimpanan dan pendistribusian alat-alat kantor dan perbaikan alat-alat kantor.
- Menyusun jadwal serta mengikuti perkembangan pelaksanaan piket.
- Melaksanakan dan mengusahakan ketertiban dan kebersihan kantor dan bangunan lain milik desa.
- Menyelenggarakan pengelolaan buku administrasi umum.
- Mencatat inventarisasi kekayaan desa.
- Melaksanakan persiapan penyelenggaraan rapat dan penerimaan tamu dinas serta kegiatan kerumah tanggaan pada umumnya.
- Melaksanakan tugas lain yang diberikan oleh sekretaris desa.

d. Kepala Seksi Pemerintahan

Tugas dan fungsi Kepala Seksi Pemerintahan.

- Melaksanakan kegiatan administrasi penduduk di desa.

- Melaksanakan dan memberikan pelayanan terhadap masyarakat dalam hal Kartu Tanda Penduduk (KTP)
- Melaksanakan kegiatan administrasi pemerintah.
- Melaksanakan kegiatan monografi desa.
- Melaksanakan kegiatan kemasyarakatan antara lain RT/RW dan kegiatan ketentraman dan ketertiban serta pertahanan sipil (LIMNAS).
- Melaksanakan penyelenggaraan buku administrasi, perdes dan keputusan Kepala Desa.
- Melaksanakan kegiatan administrasi pembangunan berdasarkan ketentuan yang berlaku.
- Melaksanakan, mengawasi serta membina kegiatan sosial politik lainnya.

e. Kepala Seksi Pembangunan

Tugas dan fungsi Kepala Seksi Pembangunan sebagai berikut:

- Melaksanakan kegiatan administrasi pembangunan di desa.
- Melaksanakan pencatatan hasil swadaya masyarakat dalam pembangunan desa.
- Menghimpun data potensi desa serta menganalisa dan memeliharanya untuk dikembangkan.
- Melaksanakan pencatatan dan mempersiapkan bahan guna pembuatan daftar usulan serta mencatat daftar isian proyek atau daftar isian kegiatan.

f. Kepala Dusun

Tugas dan fungsi Kepala Dusun sebagai berikut:

- Kepala dusun adalah unsur pembantu kepala desa di wilayah kerja dusun dalam melaksanakan penyelenggaraan pemerintahan, pembangunan dan kemasyarakatan.
- Di desa Jaya Kopah kecamatan Kuantan Tengah Kabupaten Kuantan Singingi terdapat 3 dusun, yaitu:
 1. Dusun Linjuang
 2. Dusun Murbai
 3. Dusun Linjuang

g. Badan Permusyawaratan Desa (BPD) Jaya Kopah

Badan Permusyawaratan Desa merupakan mitra kerja pemerintah desa dalam penyelenggaraan pemerintahan di desa. Jalannya pemerintah desa yang dilaksanakan oleh Kepala Desa dan Perangkat Desa diawasi oleh BPD. Adapun

jumlah anggota BPD Desa Jaya Kopah Dapat dilihat pada Tabel berikut:

Tabel IV.7 Jumlah Anggota Badan Permusyawaratan Desa (BPD) Jaya Kopah

No	Jumlah Anggota	Jumlah
1	Ketua	1 Orang
2	Wakil Ketua	1 Orang
3	Sekretaris	1 Orang
4	Anggota	4 Orang
Jumlah		7 Orang

Sumber: Kantor Kepala Desa Jaya Kopah Tahun 2018

Adapun struktur pengurus Badan Permusyawaratan Desa dapat dilihat Bagan sebagai berikut:

Gambar IV.2 Struktur Organisasi Badan Permusyawaratan Desa (BPD)



Sumber: kantor Kepala Desa Jaya Kopah tahun 2018