

BAB IV

GAMBARAN UMUM OBJEK PENELITIAN

A. Gambaran Umum Kabupaten Kuantan Singingi

Kabupaten Kuantan Singingi secara geografis, geoekonomi dan geopolitik terletak pada jalur tengah lintas sumatera dan berada dibagian selatan Propinsi Riau, yang mempunyai peranan yang cukup strategis sebagai simpul perdagangan untuk menghubungkan daerah produksi dan pelabuhan, terutama pelabuhan kuala enok. Dengan demikian Kabupaten Kuantan Singingi mempunyai peluang untuk mengembangkan sektor-sektor pertanian secara umum, perdagangan barang dan jasa, transportasi dan perbankan serta pariwisata. Kabupaten Kuantan Singingi merupakan pemekaran dari Kabupaten Indragiri Hulu yang dibentuk berdasarkan UU No. 53 tahun 1999, tentang Pembentukan Kabupaten Pelalawan, Rokan Hulu, Rokan Hilir, Siak, Natuna, Karimun, Kuantan Singingi dan Kota Batam.

Kabupaten Kuantan Singingi terdiri dari 12 (dua belas) kecamatan dengan luas wilayah 7,656,03 km², yang berada pada posisi antara 0000 -10 00 Lintang Selatandan 1010 02 - 1010 55 Bujur Timur. Adapun batas-batas Kabupaten Kuantan Singingi adalah :

- 1) Sebelah Utara dengan Kabupaten Kampar dan Pelalawan
- 2) Sebelah Selatan dengan Propinsi Jambi
- 3) Sebelah Barat dengan Propinsi Sumatera Barat
- 4) Sebelah Timur dengan Kabupaten Indragiri Hulu

Dilihat dari batas – batas kabupaten yang langsung berbatasan dengan 2 (dua) Propinsi yaitu Propinsi Jambi dan Sumatera Barat. Hal ini dapat memberikan keuntungan bagi Kabupaten Kuantan Singingi apabila dapat memanfaatkan peluang yang ada.

1. Topografi

Wilayah Kabupaten Kuantan Singingi secara morfologi dapat dibagi atas dataran rendah, perbukitan bergelombang, perbukitan tinggi dan pegunungan, dengan variasi sebagian besar merupakan satuan perbukitan bergelombang yaitu sekitar 30-150 di atas permukaan laut.

2. Geologi

Secara Struktur Geologi wilayah Kabupaten Kuantan Singingi terdiri dari patahan naik, patahan mendatar dan lipatan, tersusun dari kelompok batuan sedimen, metamorfosis (malihan), batuan vulkanik dan intrusi serta endapan permukaan. Disamping itu Kabupaten Kuantan Singingi memiliki potensi sumber daya mineral yang beragam.

3. Iklim

Kabupaten Kuantan Singingi pada umumnya beriklim tropis dengan suhu udara maksimum berkisar antara 32,60C – 36,50C dan suhu minimum berkisar antara 19,20c – 22,00C. Curah hujan antara 229,00-1.133,0 mm pertahun dengan keadaan musim berkisar :

- 1) Musim hujan jatuh pada bulan September s/d Februari
- 2) Musim kemarau jatuh pada bulan Maret s/d Agustus

4. Hidrografi

Terdapat 2 (dua) sungai besar yang melintasi wilayah Kabupaten Kuantan Singingi yaitu Sungai Kuantan/Sungai Indragiri dan Sungai Singingi. Peranan sungai tersebut sangat penting terutama sebagai sarana transportasi, sumber air bersih, budi daya perikanan dan dapat dijadikan sumberdaya buatan untuk menghasilkan suplai listrik tenaga air. Daerah Aliran Sungai (DAS) Sungai Kuantan mengalir 9 (sembilan) kecamatan yaitu Kecamatan Hulu Kuantan, Kecamatan Kuantan Mudik, Kecamatan Gunung Toar, Kecamatan Kuantan Tengah, Kecamatan Benai, Kecamatan Pangean, Kecamatan Kuantan Hilir, Kecamatan Inuman dan Kecamatan Cerenti.

B. Gambaran Umum Kecamatan Sentajo Raya

Kecamatan Sentajo Raya dibentuk berdasarkan Peraturan Daerah Kabupaten Kuantan Singingi Nomor 24 Tahun 2012. Kecamatan Sentajo Raya merupakan penggabungan (fusi) beberapa desa dari 2 kecamatan yaitu Kecamatan Kuantan Tengah dan Kecamatan Benai. Kecamatan Sentajo Raya mempunyai luas wilayah 145,70 km terdiri dari 14 desa dan 1 kelurahan dengan jumlah penduduk 28.704 jiwa. Nama-nama Desa di Kecamatan Sentajo Raya Kabupaten Kuantan Singingi :

Tabel IV.1 Tabel Nama Desa dan Kecamatan

No	Nama Desa/Kelurahan	Nama Kecamatan
1	Beringin Jaya	Sentajo Raya
2	Geringging Jaya	Sentajo Raya
3	Jalur Patah	Sentajo Raya
4	Kp. Baru Sentajo	Sentajo Raya
5	Koto Sentajo	Sentajo Raya
6	Langsat Hulu	Sentajo Raya
7	Marsawa	Sentajo Raya
8	Muara Langsat	Sentajo Raya
9	Muaro Sentajo	Sentajo Raya
10	Parit Teratak Air Hitam	Sentajo Raya
11	Pulau Komang Sentajo	Sentajo Raya
12	Pulau Kopung Sentajo	Sentajo Raya
13	Seberang teratak air hitam	Sentajo Raya
14	Teratak air hitam	Sentajo Raya
15	Geringging baru	Sentajo Raya

Sumber : Data Kecamatan Sentajo Raya

Batas-batas wilayah Kecamatan Sentajo Raya :

- 1) Sebelah Utara Berbatasan dengan Kecamatan Pangean dan Kecamatan Logas Tanah Darat
- 2) Sebelah Selatan berbatasan dengan Kecamatan Kuantan Tengah
- 3) Sebelah Barat berbatasan dengan Kecamatan Singingi
- 4) Sebelah Timur berbatasan dengan Kecamatan Benai

Luas wilayah Kecamatan Sentajo Raya Kabupaten Kuantan Singingi + 145,70 Km². Dan suku-suku yang ada di Kecamatan Sentajo Raya adalah sebagai berikut :

1. Malayu
2. Caniago
3. Patopang
4. Paliang
5. Tanjung

Tingkat pendidikan penduduk mencerminkan keberhasilan pembangunan suatu bangsa. Pendidikan yang tinggi akan memberi pengaruh positif bagi masa depan bangsa. Pendidikan mempunyai peranan penting dalam kehidupan manusia, oleh karena itu, pemerintah dan masyarakat senantiasa memberikan perhatian yang besar pada perkembangan pendidikan. Secara umum prasarana gedung sekolah di Kabupaten Kuantan Singingi telah tersedia di setiap kecamatan mulai dari SD sampai SMU.

Selain tersedianya sarana pendidikan berupa gedung sekolah, keberhasilan pembangunan pendidikan juga ditentukan oleh ketersediaan tenaga pengajar atau guru. Analisis lebih lanjut, tentu tidak hanya melihat ketersediaan guru tapi juga kualitas dan tingkat kemampuan mentransfer ilmu ke anak didik. Berdasarkan data dari Dinas Pendidikan Kabupaten Kuantan Singingi pada tahun 2013 terdapat 14 TK/Sederajat, 22 SD/ sederajat, 8 SLTP/ sederajat, 2 SLTA/ sederajat.

Sesuai dengan falsafah negara, pelayanan kehidupan beragama dan kepercayaan terhadap Tuhan Yang Maha Esa senantiasa dikembangkan dan ditingkatkan untuk membina kehidupan masyarakat dan mengatasi berbagai masalah sosial budaya yang mungkin dapat menghambat kemajuan bangsa. Sesuai dengan falsafah negara, pelayanan kehidupan beragama dan kepercayaan terhadap Tuhan Yang Maha Esa senantiasa dikembangkan dan ditingkatkan untuk membina kehidupan masyarakat dan mengatasi berbagai masalah sosial budaya yang mungkin dapat menghambat kemajuan bangsa. Sesuai dengan falsafah negara, pelayanan kehidupan beragama dan kepercayaan terhadap Tuhan Yang Maha Esa senantiasa dikembangkan dan ditingkatkan untuk membina kehidupan masyarakat dan mengatasi berbagai masalah sosial budaya yang mungkin dapat menghambat kemajuan bangsa. Adapun jumlah penduduk di Kabupaten Kuantan Singingi berdasarkan jenis kelamin terlihat pada tabel berikut :

Tabel IV.2 Jumlah Penduduk di Kecamatan Sentajo Raya

No	Rasio	Jumlah
1	Laki-laki/Perempuan	28,704 jiwa
Total		28,704 jiwa

Sumber : Data Kecamatan Sentajo Raya

Selanjutnya jumlah penduduk berdasarkan desa yang ada di kecamatan sentajo raya kabupaten kuantan singingi 2018.

Tabel IV.3 Jumlah Penduduk Per-Desa di Kecamatan Sentajo Raya Kuantan Singingi Tahun 2018

No	Desa/Kelurahan	Jumlah penduduk	Jumlah Dusun/ Lingkungan	RT	RW
1	2	3	4	5	6
1	Pl. Komang	1.631	3	12	8

1	2	3	4	5	6
2	Muaro Sentajo	2.358	3	8	4
3	Koto Sentajo	1.243	2	8	4
4	Kp. Baru Sentajo	2.560	3	12	6
5	Pl. Kopung Sentajo	1.601	3	3	3
6	Teratak Air Hitam	995	3	6	3
7	Seb.T.air Hitam	293	3	3	3
8	Parit.T.air Hitam	709	3	3	3
9	Jalur Patah	1.301	3	6	3
10	Geringging Baru	2.049	2	16	8
11	Marsawa	3.739	5	22	10
12	Langsat Hulu	3.100	4	20	9
13	Muara langsung	3.326	4	18	9
14	Geringging jaya	1.743	4	16	8
15	Kel. Beringin Jaya	2.049	3	15	6
Jumlah Total		28,704	48	168	87

Sumber : Data Kecamatan Sentajo Raya

Dari tabel diatas dapat disimpulkan bahwa jumlah penduduk yang terbanyak/terpadat adalah di Kecamatan Sentajo Raya Kaupaten Kuantan Singingi berjumlah 28,704 jiwa.

C. Gambaran Umum Desa Pulau Komang

Desa Pulau Komang Sentajo yang dimaksud disini belum ada dan saat ini memang tidak ada sejarahnya yang menceritakan detail tentang berdirinya desa Pulau Komang. Berdasarkan narasumber yang dihimpun dari Kenegerian Sentajo terdapat satu kesatuan yang disebut dengan Banjar. Seiring dengan perjalanan waktu karena semakin ramainya penduduk Banjar ini sehingga sebagian dari Penduduk kenegerian Sentajo ini membuka lahan yang pada saat itu masih lahan belukar dan hutan. Dari Pembukaan lahan baru masyarakat berpencar dari

kenegerian sehingga dengan beriringnya pergantian waktu maka berdirilah apa yang disebut Banjar (dusun) baru yang terdiri dari Banjar Pulau Komang, Muaro Sentajo, Koto Sentajo, Kampung Baru Sentajo, dan Pulau Kopung Sentajo.

Pada Tahun 1976, Banjar – banjar tersebut berubah Menjadi Desa yang mana pada saat itu jumlah Desa di kenegerian sentajo yaitu sebanyak 5 Desa sesuai dengan perkembangan zaman. Dengan berdirinya Desa- desa yang merupakan pecahan dari bagian banjaran atau yang sekarang lebih disebut dengan nama dusun, maka pada tahun 1977 Desa Pulau Komang itu sendiri adalah daerah yang berkembang.

Setelah Pulau Komang disahkan menjadi Desa yang merupakan bagian dari kenegerian Sentajo, sehingga pada saat ini seiring dengan perubahan waktu para pengembang tampuk pemerintahan selalu berganti, pergantian ini dirasakan oleh desa dari masa kemasa sehingga perubahan demi perubahan terjadi di desa ini. Diantara nya tokoh atau Kepala desa masa kemasa adalah :

- 1) ALM H. Djalinus. MS
- 2) Junaidi
- 3) H. Syafriyanto. N
- 4) Syawaluddin
- 5) Arfizon

Untuk syarat terbentuknya sebuah desa Pulau Komang juga memiliki beberapa Dusun, diantaranya adalah sebagai berikut :

Tabel IV.4. Dusun di Desa Pulau Komang dan Jumlah Penduduk

No	Dusun	RW	RT
1	Kubu Jaya	2	4
2	Karak	1	2
3	Koto Tuo	2	4
Jumlah		5	10

Sumber : Data Desa Pulau Komang

Struktur Organisasi Desa Pulau Komang Sentajo Kecamatan Sentajo Raya menganut system kelembagaan pemerintah desa dengan pola minimal, selengkapnya disajikan dengan gambar sebagai berikut :

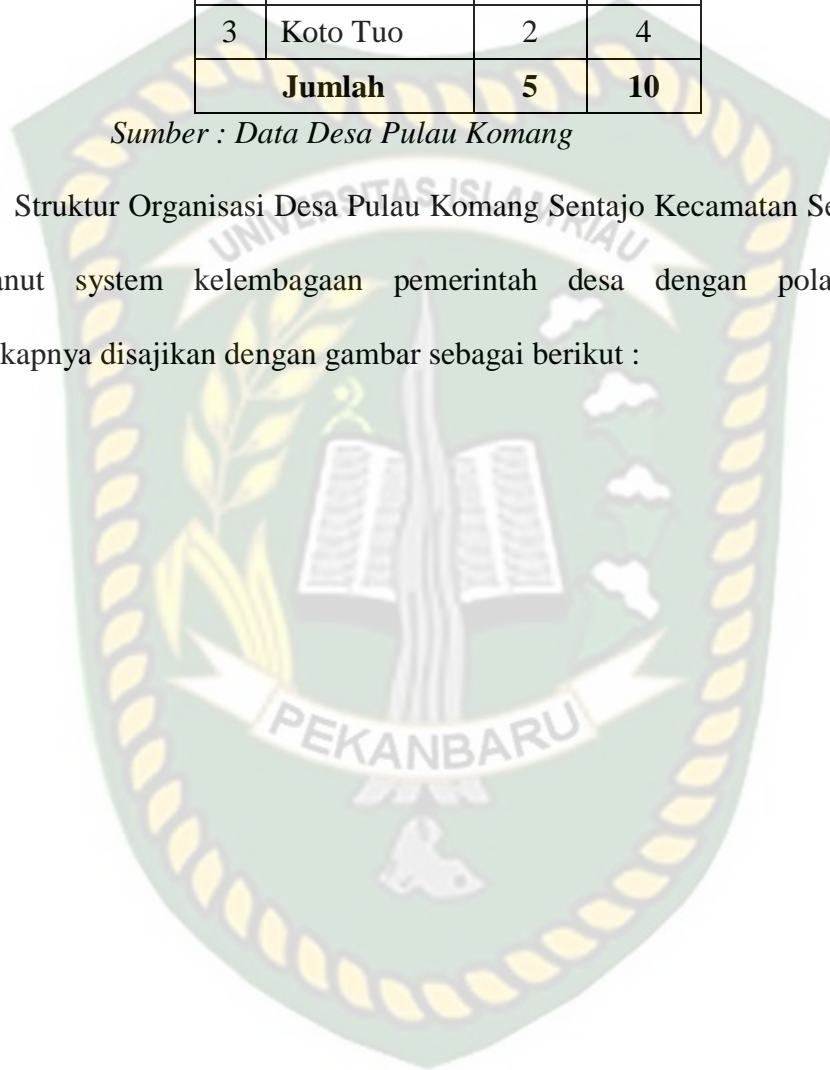

Gambar IV.1 :Struktur Organisasi Pemerintahan Desa Pulau Komang Sentajo Kecamatan Sentajo Raya Kabupaten Kuantan Singingi

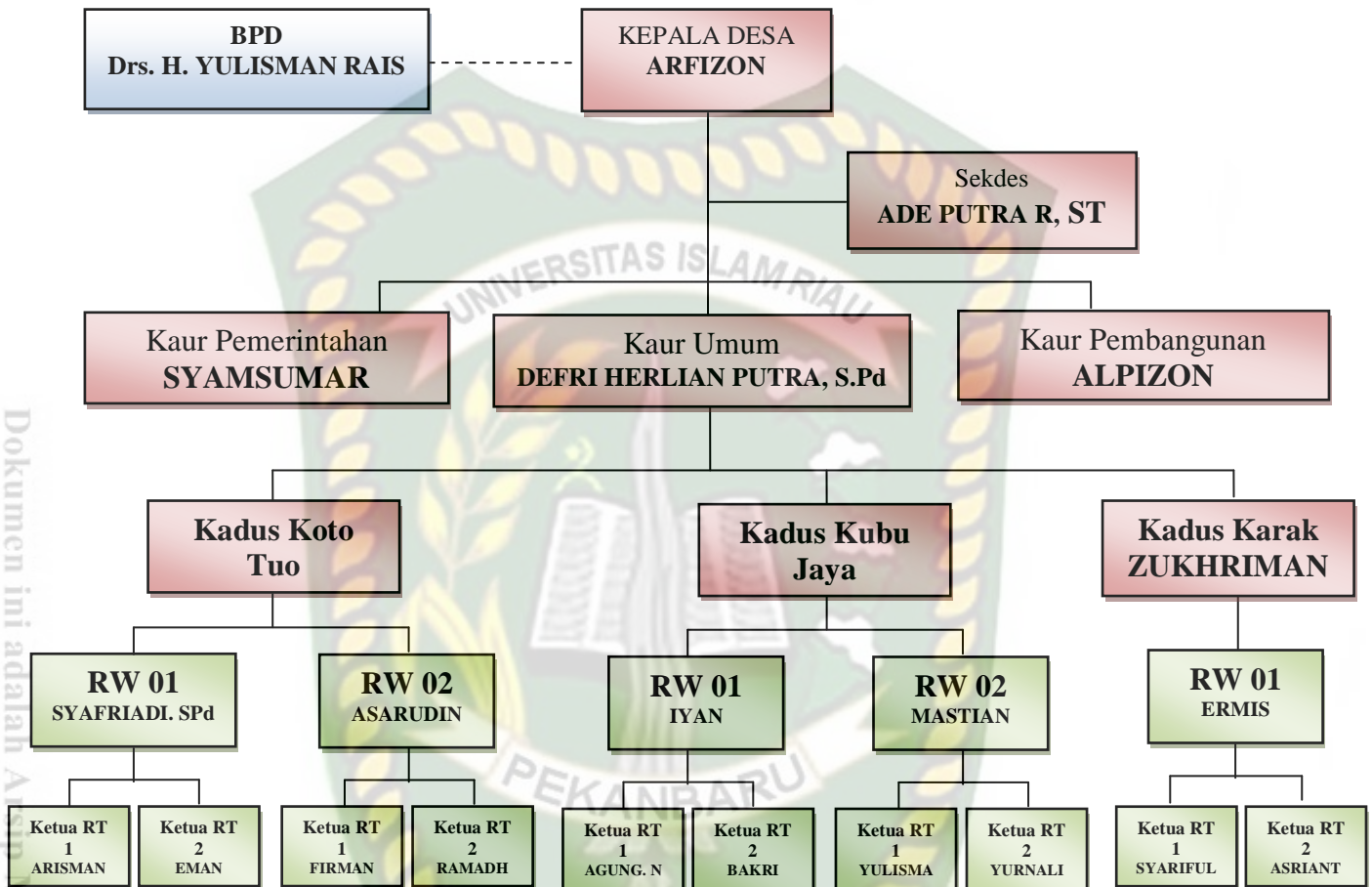

Sumber : Desa Pulau Komang

1. Demografi

a) Batas Wilayah Desa

Letak geografi Desa Pulau Komang Sentajo, terletak diantara :

Sebelah Utara : Desa Muaro Sentajo

Sebelah selata : Desa Sawah Taluk

Sebelah Barat : Desa Baringin Taluk

Sebelah Timur : Desa Batang Kuantan / Desa Kopah
dan Pulau Kopung

b) Luas Wilayah Desa

- | | |
|-------------------------|-----------|
| 1. Pemukiman | : 2000 Ha |
| 2. Pertanian | : 1000 Ha |
| 3. Ladang/tegalan | : Ha |
| 4. Perkebunan | : 1800 Ha |
| 5. Hutan | : 2 Ha |
| 6. Rawa-rawa | : 1 Ha |
| 7. Perkantoran | : 2 Ha |
| 8. Sekolah | : 3 Ha |
| 9. Jalan | : 3 Ha |
| 10. Lapangan sepak bola | : 1 Ha |

c) Orbitasi

- | | |
|--|--------------|
| 1. Jarak ke ibu kota kecamatan terdekat | : 3 KM |
| 2. Lama jarak tempuh ke ibu kota kecamatan | : ± 10 Menit |
| 3. Jarak ke ibu kota kabupaten | : 1 KM |
| 4. Lama jarak tempuh ke ibu kota Kabupaten | : ± 5 Menit |

d) Jumlah penduduk berdasarkan jenis kelamin

1. Kepala Keluarga : 433 KK
2. Laki-laki : 788 Orang
3. Perempuan : 843 Orang

e) Jumlah penduduk Desa Pulau Komang berdasarkan RT/RW

Tabel IV.5 Jumlah penduduk Desa Pulau Komang

No.	Dusun	RW 01		RW 02		JUMLAH
		RT 01	RT 02	RT 01	RT 02	
1	Karak	L = 52	L = 53	-	-	L = 105
		P = 64	P = 61	-	-	P = 125
2	Kubu Jaya	L = 47	L = 56	L = 43	L = 52	L = 198
		P = 51	P = 68	P = 44	P = 54	P = 217
3	Koto Tuo	L = 115	L = 104	L = 119	L = 147	L = 485
		P = 126	P = 119	P = 108	P = 148	P = 501
TOTAL						L = 788
						P = 843

Sumber : Data Desa Pulau Komang

2. Keadaan Sosial

a). Pendidikan

1. TK / PAUD : 30 Orang
1. SD/ MI : 400 Orang
2. SLTP/ MTs : 400 Orang

3. SLTA/ MA : 640 Orang

4. S1/ Diploma : 120 Orang

5. Putus Sekolah : 10 Orang

6. Buta Huruf : - Orang

b). Lembaga Pendidikan

1. Gedung TK/PAUD : 1 buah

2. Gedung MDTA : 1 buah

3. SD/MI : 1 buah

4. SLTP/MTs : - buah

5. SLTA/MA : - buah

6. Lain-lain : - buah

c). Kesehatan

1. Kematian Bayi

a. Jumlah Bayi lahir pada tahun ini : 3 Orang

b. Jumlah Bayi meninggal tahun ini : Orang

2. Kematian Ibu Melahirkan

a. Jumlah ibu melahirkan tahun ini : 3 Orang

b. Jumlah ibu melahirkan meninggal tahun ini : - Orang

3. Cakupan Imunisasi

a. Cakupan Imunisasi Polio 3 : - Orang

b. Cakupan Imunisasi DPT-1 : 4 Orang

c. Cakupan Imunisasi Cacar : 4 Orang

4. Gizi Balita

a. Jumlah Balita : 145 Orang

b. Balita gizi buruk : - Orang

c. Balita gizi baik : 136 Orang

d. Balita gizi kurang : 9 Orang

5. Pemenuhan air bersih

a. Pengguna sumur galian : 310 KK

b. Pengguna air PAM : - KK

c. Pengguna sumur pompa : 10 KK

d. Pengguna sumur hidran umum : - KK

e. Pengguna air sungai : 10 KK

d). Keagamaan.

1. Data Keagamaan Desa Pulau Komang Sentajo

Jumlah Pemeluk :

- | | | |
|------------|--------|-------|
| a. Islam | : 1640 | Orang |
| b. Katolik | : - | Orang |
| c. Kristen | : - | Orang |
| d. Hindu | : - | Orang |
| e. Budha | : - | Orang |

2. Data Tempat Ibadah

Jumlah tempat ibadah :

- | | | |
|-------------|-----|------|
| a. Masjid | : 1 | Buah |
| b. Gereja | : - | Buah |
| c. Pura | : - | Buah |
| d. Vihara | : - | Buah |
| e. Musollah | : 5 | Buah |

3. Keadaan Ekonomi

a). Pertanian

Jenis Tanaman :

1. Padi sawah	: 114	Ha
2. Padi Ladang	:	Ha
3. Jagung	: 2	Ha
4. Palawija	: -	Ha
5. Tembakau	: -	Ha
6. Tebu	: -	Ha
7. Kakao/ Coklat	: -	Ha
8. Sawit	: 100	Ha
9. Karet	: ± 10	Ha
10. Kelapa Sawit	: 20	Ha
11. Kopi	: -	Ha
12. Singkong	: -	Ha
13. Lain-lain	: -	Ha

b). Peternakan

Jenis ternak :

1. Kambing	: 55	Ekor
2. Sapi	: 122	Ekor
3. Kerbau	: 74	Ekor
3. Ayam	: 600	Ekor
4. Itik	: 570	Ekor
5. Burung	: 10	Ekor
6. Lain-lain	: -	Ekor

c). Perikanan

1. Tambak ikan	: 10	Ha
2. Tambak udang	: -	Ha
3. Kerambah Apung	: -	Ha
4. Lain-lain	: -	Ha

d). Struktur Mata Pencaharian

Jenis Pekerjaan :

1. Petani	: 1078	Orang
2. Pedagang	: 60	Orang
3. PNS	: 80	Orang
4. Tukang	: 15	Orang
5. Guru	: 30	Orang
6. Bidan/ Perawat	: 25	Orang
7. TNI/ Polri	: 5	Orang
8. Pesiunan	: 15	Orang
9. Sopir/ Angkutan	: 30	Orang
10. Buruh	: -	Orang
11. Jasa persewaan	: -	Orang
12. Swasta	: 40	Orang
13. Peternak	: 40	Orang

4. Kondisi Pemerintahan Desa

a). Lembaga pemerintahan

Jumlah aparat desa :

1. Kepala Desa	: 1	Orang
2. Sekretaris Desa	: 1	Orang
3. Perangkat Desa	: 21	Orang
4. BPD	: 7	Orang

b). Lembaga kemasyarakatan

Jumlah Lembaga Kemasyarakatan :

1. LPM	: 1	Lembaga
2. PKK	: 1	Lembaga
3. Posyandu	: 1	Posyandu
4. Pengajian	: -	Kelompok
5. Arisan	: -	Kelompok
6. Simpan Pinjam	: 1	Kelompok
7. Kelompok Tani	: 8	Kelompok

8. Gapoktan : 1 Kelompok

9. Karang Taruna : - Kelompok

10. Risma : - Kelompok

11. Ormas/LSM : - Kelompok

12. Lain-lain : - Kelompok

c). Pembagian Wilayah

Nama Dusun :

1. Dusun Koto Tuo : 4 RT

2. Dusun Kubu Jaya : 4 RT

3. Dusun Karak : 2 RT

